EL DIARIO PALENTINO

AÑO CXVII. NUMERO 17.810. 115 PESETAS — PALENCIA, MARTES, 5 DE MAYO DE 1998

1881

PAGINA 38

El Zaragoza, con su victoria en Madrid, mandó al equipo "merengue" al tercer puesto

El Zaragoza echó del segundo peldaño de la clasificación al Real Madrid con usu triunfo en el Santiago Bernabéu.(0-2) que pone al descubierto las carencias del equipo de Jupp Heynckes, cuando sólo faltan dos semanas para su histórico compromiso contra el Juventus.

OTRAS INFORMACIONES

Página 10

La Gerente de Servicios Sociales inauguró la Unidad de Intervención Educativa, cuyo objetivo es atender las medidas no privativas de libertad que determine el juez de menores.

Página 18

El Príncipe de Asturias, Felipe de Borbón, presidió ayer en León, distintos ejercicios de la Brigada de Infantería Ligera Aerotransportable Galicia VII.

Páginas 14 y 15

Informaciones sobre las localidades de Tariego de Cerrato, Hornillos de Cerrato, Nogales de Pisuerga y Villalcázar de Sirga.

Página 34

El C.F. Palencia podría evitar en el play-off de ascenso a la Segunda División B a los temidos conjuntos del Compostela y Aranjuez.

SUMARIO

Opinión	2
Palencia	5
Castilla León	17
Nacional	19
Internacional	22
Economía	23
Bolsa	26
Sociedad	28
Deportes	34
Agenda	42
Televisión	45
Program. TVs.	46

Venta de Baños se queda sin azúcar

La dirección de Ebro Agrícolas confirma una decisión tomada hace varios años

Vista panorámica de la factoría de Venta de Baños / ARCHIVO

REDACCION

El director general de Recursos Humanos de Ebro Agrícolas, Antonio Calleja, tal y como adelantó *El Diario Palentino* hace algunos días, se desplazó ayer a la factoría de Venta de Baños para comenzar a negociar con el comité de empresa las condiciones en las que se producirá el cierre definitivo de la planta venteña.

En un principio, la nueva empresa surgida tras la fusión de Ebro Agrícolas y Sociedad General Azucarera de España, ha propuesto a los trabajadores fijos su recolocación en una planta del grupo, con prioridad para Monzón de Campos, donde se han anunciado inversiones por valor de 2.500 millones de pesetas.

Asimismo, Ebro planteará un Plan de Bajas Incentivadas para los trabajadores mayores de 58 años y negociará con el comité de empresa las condiciones en las que quedarán los cerca de 206 trabajadores eventuales que vienen prestando sus servicios en la planta venteña.

Páginas 5 y 6

El PP no piensa cambiar su estrategia por el "efecto Borrell"

SPC / MADRID

Al Ejecutivo no le preocupa las repercusiones de la elección del candidato socialista a la Presidencia del Gobierno ni piensa modificar su estrategia por el llamado "efecto Borrell", aseguraron fuentes de la Moncloa. Las primarias son consideradas como "un movimiento interesante que no ha tenido mala prensa".

Página 19

Ya se puede presentar la declaración del IRPF

SPC / MADRID

La Agencia Tributaria inició ayer el plazo para presentar la declaración del IRPF, correspondiente a los ingresos obtenidos en 1997, a pesar de que la campaña comenzara oficialmente el 1 de mayo y la presentación por parte Hacienda, está prevista para hoy.

Página 24

Los superdotados, a estudio en la UNED

REDACCION

"Problemática en la identificación de los superdotados" fue el título de la conferencia que abrió ayer las 1ª Jornadas sobre Superdotación y su Problemática que se están celebrando en la UNED y en las que están participando más de un centenar de pedagogos, psicólogos, profesores y padres, en general.

¿Cómo se descubre a un superdotado?. Esta fue la pregunta a la que intentó dar respuesta ayer en Palencia el profesor Castelló Tárrida, titular de la Facultad de Psicología de la Universidad Autónoma de Barcelona. Según Castelló Tárrida, "el alumno superdotado no suele destacar por su expediente académico, tiene una socialización muy razonable y llama la atención por su creatividad, ya que -de tanto en cuanto- da respuestas sorprendentes, pero válidas".

La superdotación, en contra de lo que popularmente se cree, no se descubre casi nunca en la infancia, sino más bien en la adolescencia "que es cuando más han madurado los recursos cerebrales", comentó el ponente, quien aseguró que tan sólo una de cada 2.500 personas es superdotada.

Página 12

Moro acusa al PSOE de oportunismo político

REDACCION

El subdelegado del Gobierno en Palencia, Luis Vicente Moro, avanzó ayer algunos datos sobre la situación de la provincia de Palencia desde que el Partido Popular llegara al Gobierno de la nación. Moro afirmó que dicho informe pone en entredicho el díptico distribuido recientemente por el Partido Socialista. "Nuestro informe incluye datos oficiales que contrastan radicalmente con los del folleto del PSOE, que únicamente se apoyan en el oportunismo político", dijo Moro.

Página 8

Luis Vicente Moro / J. C. DE LOZAR

La Junta reconoce ahora que Doñana ha sido afectada

SPC / SEVILLA

El río Guadiamar, afectado por el vertido contaminante de la mina de Aznalcóllar (Sevilla), mejora en sus niveles de toxicidad, pero el Canal de Aguas Mínimas, en el Parque Natural de Doñana, registra metales en disolución por encima de la toxicidad ecológica, según la Junta de Andalucía.

Página 29

M.C.D.2022

PICOTAZOS

El euro pasa la primera prueba

El euro ha superado su primer gran test: las bolsas europeas reaccionaron ayer con euforia al nacimiento de la moneda europea y subieron varios puntos. Por encima de la ganancia real, el éxito moral es indudable y supone un incentivo para continuar en esa línea. El aprobado bursátil tiene sabor a sobresaliente.

Más vergüenza por Doñana

¿En qué quedamos? ¿Sufrió o no Doñana contaminación por el vertido? Tocino y Chaves dijeron que no, pero la Junta reconoció ayer que sí. A la vergüenza por la falta de previsión y lentitud en la reacción hay que sumarle, pues, la indignación por la ausencia de claridad. ¿Qué más tiene que pasar para que alguien dimita?

Ni ignora, ni desprecia

El PP ignora las Primarias y desprecia el impacto del 'efecto Borrell'. O eso dice su coordinador general, Ángel Acebes. Lo cual significa que en realidad los populares tienen miedo y ya preparan su campaña. En política, con frecuencia, hay que leer las frases al revés para enterarse de su significado.

La mala racha de la Cope

Luis Herrero suena como sustituto del difunto Antonio Herrero, cuya muerte ha conmocionado al mundillo del periodismo radiofónico. Sea éste o Carlos Herrera -otro de los que suena pese a su contrato con RNE- parece difícil que la Cope se recupere de su mala suerte: primero fue Encarna, ahora ha sido Antonio.

Entrar en Europa

•

JUSTINO SINOVA

¿SERÁ éste alguna vez un país normal?. Lo pregunto por el espectáculo folklórico dedicado a resaltar los propios méritos en el logro de la presencia de España en el núcleo europeo. Lo que debería ser una alegría colectiva por llegar adonde hemos llegado es una reclamación de méritos, como si lo importante fuera lo que hizo cada uno y no lo que al final se ha logrado en beneficio de todos. Este es uno de los males de la política española, que se manifiesta en una pelea entre partido propia de las riñas callejeras y no de la alta gestión. Es producto de la permanente búsqueda del voto, de la que ya es presa acelerada, en otro orden de cosas, Borrell, que el día uno de mayo se colocó entre los líderes sindicales para hacerse la foto y luego desapareció con destino a nuevos objetivos gráficos. Con la llegada de España a Europa habría que ser más cauto y más justo. Es una operación colectiva, en la que ha contado el deseo de los ciudadanos expresado desde hace décadas. La historia empieza en 1962 cuando el ministro Alberto Ullastres plantea por primera vez la incorporación de España al Mercado Común. La solicitud fue rechazada, lógicamente, porque España no cumplía entonces los requisitos democráticos. La segunda petición la hizo un Gobierno de Adolfo Suárez, en 1977, y esta vez surtió efecto. La entrada fue formalizada por un Gobierno de González en 1986 y ha sido un Gobierno de Aznar el que ha culminado la operación con el cumplimiento de las condiciones que permiten la incorporación de España al grupo de once países que va a utilizar una moneda común a partir de 1999 ¿Dónde está la exclusividad de una gestión? ¿Y donde el reflejo del deseo popular de caminar hacia Europa? Este comienzo de mayo debería ser fiesta colectiva porque hemos aprobado un examen muy difícil que nos permite dar un salto histórico ¿Podemos alegrarnos sin que nadie venga a amargarnos la celebración diciéndonos que estamos aquí gracias a él, a su esfuerzo, a su sabiduría? ¿Conseguirá Europa "civilizar" la política española, infundir en los políticos la mínima generosidad que los haga reconocer que sus contrarios han tenido alguna vez un mérito? Ser europeo es también dejar de disputarse estos protagonismos de vía estrecha.

PAREJA

LAPIDARIO

✓ **JOSÉ MARÍA AZNAR**
Presidente del Gobierno
"Hoy España es un sitio mejor para vivir".

✓ **XAVIER ARZALLUZ**
Presidente del PNV
"Si no hablamos con ETA es porque no podemos".

✓ **JOAQUÍN GIMÉNEZ**
Presidente de la Audiencia de Vizcaya
"Mi familia y yo ejercemos un derecho de autodeterminación y nos quedamos aquí".

✓ **FEDERICO TRILLO**
Presidente del Congreso
"El PSOE se ha apuntado hasta dos tantos con las primarias".

✓ **LUIS HERRERO**
Periodista
Sobre el fallecido Antonio Herrero: "Me ha dejado más solo que la una".

✓ **FEDERICO TRILLO**
Presidente del Congreso
"El PSOE se ha apuntado hasta dos tantos con las primarias".

AL MARGEN

Estos lodos

•

RAFAEL TORRES

DOS ministros, el de Interior y el de Justicia, y el jefe de la Gendarmería, dimitieron en Bélgica hace unas semanas en cuanto se conoció la fuga de Doutroux, el peligroso asesino en serie cuyos crímenes habían sumido en la perplejidad y el horror a la nación entera. Los dimisionarios habían sido, por cierto, los responsables de la captura del delincuente, y cuando presentaron su renuncia, avergonzados por la fuga de Doutroux, este ya había sido capturado de nuevo tras apenas tres horas de inquietante libertad. Nada de esto, ni el éxito policial y judicial que supuso su primera detención, ni la diligencia que se puso en la segunda, pesaron en la decisión de dimitir de los dos ministros y del jefe de la Policía, fundamentada en la idea de que habían defraudado a sus conciudadanos al haber custodiado negligentemente al célebre asesino. Más que el euro, algo de esa vergüenza torera, algo de esa rectitud en la administración y dirección de la cosa pública, debería ligarnos con esa Europa donde el que la hace la paga, y el que lo hace mal, dimite. Aquí nadie puso su cargo a disposición de la sociedad cuando su negligencia facilitaron la catástrofe de Aznalcóllar, y la desgracia de Doñana. Lejos de eso, las autoridades, se dedicaron a reñir como verduleras, a escurrir el bulto y a arrojarse, unas a otras, las toneladas de peces muertos, y las hectáreas de terreno abrasado, y los caudales de aguas envenenadas, a la cara. Dos administraciones, que no una sola, exhibieron la cara más espantable de esa duplicación inútil de presupuestos y funcionarios, en tanto la lava nefítica iba destruyendo la vida a su paso encerrándola en sus lodos. Ahora se agiliza, o se intenta agilizar, el pago de indemnizaciones a los afectados, pero el mal habido y el perjuicio hecho no se reparan con dinero. Que tampoco repara esa sensación tan justificada, de ser gobernados por quienes no se avergüenzan de que se les escapen los presos.

Las granadas de Donosti

•

GUILLERMO DEL ALBA

SIEMPRE, detrás de cada palabra abierta a la esperanza que pueda pronunciar cualquier individuo, por reconocido asesino que sea el declarante, uno se aferra a la posibilidad del milagro. Y esta vez también ha vuelto a suceder. Cuando, hace pocos días, Egin proporcionaba el recuento de la última quincena de atentados de la banda armada, un párrafo final que se refería a la conveniencia de nuevos métodos, nuevas estrategias, una posibilidad de diálogo y términos de esa índole, indujo a algunos a abrir ese margen, aunque estrechísimo, a aires nuevos. Pues, ya ven lo breve que ha podido resultar esa renovada confianza: quedaba desbaratada en el momento mismo de conocerse el nuevo intento de un comando etarra de machacar con granadas unas cuantas viviendas militares en San Sebastián. El comando Donosti, el más activo, peligroso y reconstituido de los comandos etarras, volvería a dar señales de vida, o mejor dicho para causar la muerte, y volvía a enterrar nuevamente las debilísimas, tímidas y titubeantes esperanzas. No hay propósito alguno de tregua, ni la mínima, ni probablemente la hubo jamás, ni es probable que quepa siquiera en los cerebros, bastante o del todo descerebrados, de los dirigentes y de los militantes de esa banda profesionalizada en asesinatos, chantajes, secuestros, extorsiones y restantes especialidades de la marcha ETA-HB-MNLV.

Se pensó, y eso tal vez sí sea razonable pensarlo, que de cara a las elecciones vascas a ETA-HB le vendría bien una cierta imagen pacificadora y hasta pacífica, una cierta tregua, un dejar de matar salvaje y brutalmente como es su estilo y su tradición. Pero si eso pudo pensarlo alguien, los llamados comandos o grupos de actuación caminan por otra clase de vías mucho más directas y estruendosas.

Prefieren la goma dos, el amonal y amosal, el tiro en la nuca, o las granadas huecas o anticarro. Ese es su modo de resolver problemas, y a estas alturas no van a cambiarlo tan fácilmente, por mucho euro que nos integre algo más en la Unión Europea, por mucho Ulster camino hacia su propia pacificación y por mucha generosidad que se anuncie para quien prefiera la paz y el abandono de las armas.

Esta vez tampoco.

M.C.D.2022

SOLANA PALENTINA

Eurodichos

GONZALO ORTEGA ARAGON

ES normal que la aprobación definitiva de la moneda única europea, el euro, se haya llevado la palma en las declaraciones públicas de las gentes del ruedo. Y es normal porque España está entre las naciones aprobantes y europeizantes, con lo que a todos se nos ha puesto un poco boca de euro y ya veremos.

Por ejemplo, el mismísimo presidente del Gobierno, **José María Aznar**, que no cabe en su cuerpo de felicidad, tras estar entre los euroaprobantes: "Por una vez llegamos a tiempo y nadie nos ha regalado nada". Pues por eso, por haber llegado a tiempo, se nota que vamos dejando de ser sólo españoles para ser también europeos...

Y aquí el que no presume es porque no quiere. Que nos llega ahora **Pedro Solbes**, ex ministro de Economía, y asegura tan pancho: "No existe el milagro español; simplemente la herencia era buena". Atreverse a decir eso no es tener una cara que se la pisa, es que se ha puesto la cara de bata de cola...

Al menos así lo ve también **Javier Elorza**, embajador de España ante la Unión Europea: "El PP hizo los deberes que dejó el PSOE". Bueno, más que deberes han sido trabajos forzados...

El que está también que repica campanas es Rodrigo rato, vicepresidente económico del Gobierno:" España ha cogido al fin el paso de la integración". Hombre, está bien eso de haber cogido el paso, porque esto parecía una desbandada...

El que está también que repica campanas es **Rodrigo Rato**, vicepresidente económico del Gobierno: "España ha cogido al fin el paso de la integración". Hombre, está bien eso de haber cogido el paso, porque esto parecía una desbandada...

Y, en fin, sobre el euro y sus futuro cierran filas otros comentarios de extranjeros. Por ejemplo **Jacques Delors**, ex presidente de la Comisión Europea: "La llegada del euro cambiará el actual orden internacional". Que ya estaba bien de bailar siempre al son de los dólares...

Por su parte, **Jacques Santer**, actual presidente de la Comisión Europea, remacha la jugada: "Gracias al euro, Europa se impone de un solo golpe en el mapa financiero y monetario mundial". Y suponemos que también en otros asuntos, que ya eran todas americanadas...

Cambiamos de tercio y oímos al filósofo **Eugenio Trías**, qué trías, digo qué tío: "Al presidente Pujol le sobra astucia, pero le falta grandeza. La historia será muy dura con él". En cuanto a que a Pujol le falta grandeza, la cosa es evidente. Y lo de la historia, da la impresión de que lo tiene asumido, por tanto sigue con su obsesión de que el vivo al bollo, al pollo y al chollo...

Antonio Gutiérrez, que es secretario general sin secretos de Comisiones Obreras, lo ha vuelto a asegurar: "Vamos a llevar la presión de las 35 horas a la empresa". Pues con 35 horas a presión, algunas empresas se darían con un canto en los dientes...

Ya ven, a pesar de los adelantos médicos y la calidad de vida, hay mucha gente sin abuela. Por ejemplo, **Rocío Carrasco**, hija de la Jurado, que nos asegura:"Soy muy perfeccionista en lo profesional". Ahora, lo único que le hace falta es encontrar profesión...

Por ejemplo, **José María Alvarez del Manzano**, alcalde de Madrid:"Soy el alcalde más progresista de los últimos años". Puede ser, porque por lo menos intenta alcaldear, no jugar al despiste...

Y, por ejemplo, finalmente, la cantante **Mónica Naranjo**, que no parece tener ni abuela ni abuelo ni perro que la ladre:"Soy creía porque puedo". Pues ten cuidado, que creer, creer de verdad, es creer lo que no vimos...

CON PERMISO

Todavía no

PEDRO DE HOYOS

Como consecuencia directa de que mis últimos fines de semana han sido un tanto agitados he dedicado éste último a estar en casa. Simplemente. Varias cosas atrasadas, de ésas que se dejan para algún día que nunca llega, me han mantenido relativamente ocupado y descansado a un tiempo.

Amigos que me visitan y a los que visito, algún libro atrasado, los periódicos, una pipa después de la comida y los Concerti Grossi de Händel han constituido casi toda mi actividad placentera durante estos sedentarios tres días.

Pero el paso del tiempo se suspende cuando a media tarde del domingo me traen a Fermín. Su hocico chato, una mancha sobre cada oreja y una permanente necesidad de mimos hacen que se gane mi voluntad desde el primer segundo. Me sigue por toda la casa en medio de continuos resbalones, se me acerca, me huele, me mira, se sacude y se retira exhibiendo orgulloso sus rizadas lanas blancas.

Los primeros momentos son especialmente intensos; con sólo treinta días de vida recorre incansable la parte de la casa que tiene al alcance de sus patas; quiere conocerlo todo, mordisquea los bajos de mi pantalón y demuestra especial empeño por esconderse bajo el sofá. Me mira de nuevo y me llama, se restriega contra mí y sale corriendo unos pasos pidiéndome jugar. Lo intenta varias veces hasta que se convence de que no es el momento.

Es menudo, blanco y muy tranquilo. De pronto reposa su cabeza sobre mi zapatilla y se queda dormido. Su respiración es lenta y profunda, ha tenido demasiadas emociones en un solo día. Con tan pocas semanas de vida ya es un experto viajero, con muchos kilómetros a sus espaldas, adiós a mamá y nuevas caras humanas a su alrededor. Todo su universo ha cambiado y seguro que él no entiende nada.

Cuando la noche ya ha empezado a caer continúo a su lado viéndole beber y vivir, observo absolutamente absorto cómo estira sus patas y se restriega la cara, y cómo hasta parece pedirme permiso para beber un poquito de agua. De pronto, el estridente teléfono rompe la armonía del momento y Fermín debe creer que ha llegado el fin del mundo, pues tiembla y retrocede asustado. Corre a esconderse debajo de su mantita y asoma muy levemente su hociquillo curioso.

Me llama Carlos Martín Santoyo, director de Televisión Palencia, para decirme que durante el partido de fútbol se ha enterado de que me ha dado un ataque al corazón y que me he muerto. Hay días que no está uno para nada, mire usté. Pero todavía no, Carlos, todavía no. La breve conversación termina un tanto precipitadamente con evidente alivio de mi interlocutor y sendos abrazos. Me quedo unos segundos dudando sobre cómo tomarme mi propia resurrección. Cuando intento meditar sobre la fragilidad humana, un leve roce en mi pie me vuelve a mi perro de aguas, a la verdad de la realidad.

Acabemos con el bulo antes de que avance mucho más, Carlos, no sea que llegue a oídos de familiares y deudos y les proporcionemos un susto innecesario. De momento puedo prometer y prometo que sigo vivo. Al menos mientras escribo, mientras escriba.

Email pisuerga@iconet.es

DESDE LA GARGOLA

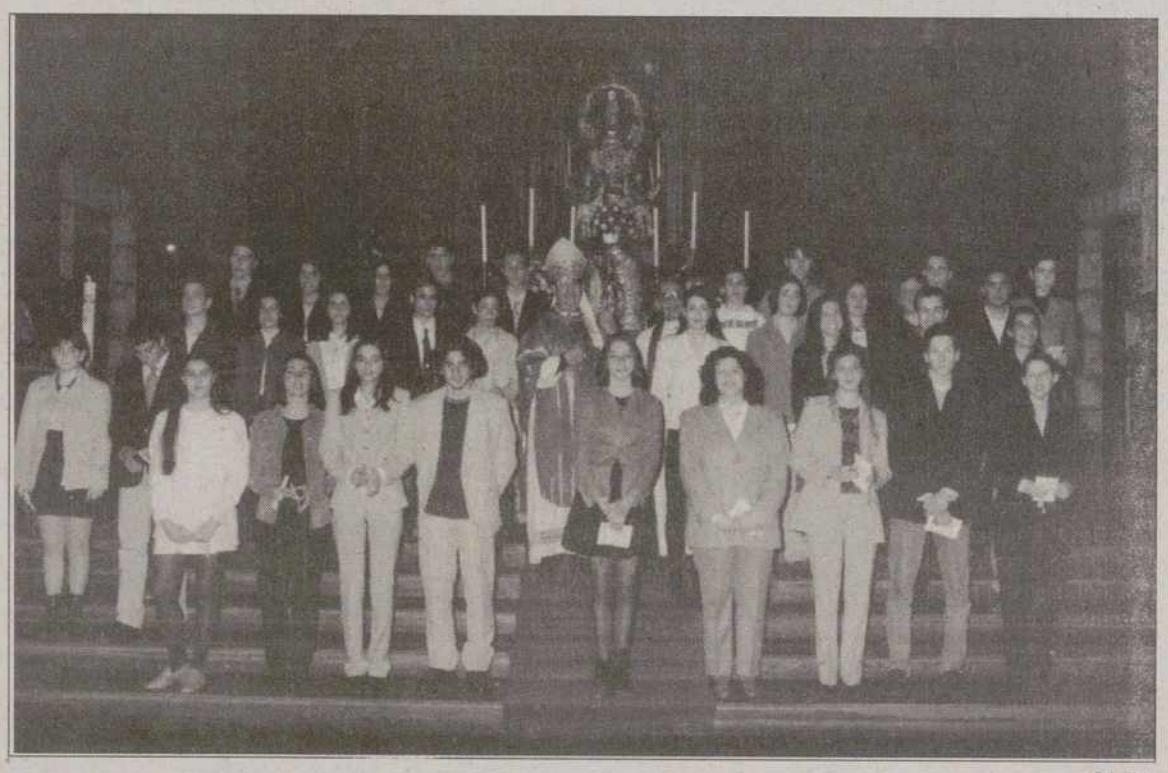

OLEA

Confirmaciones en "La Compañía"

El obispo de la diócesis, Rafael Palmero, se encuentra estos días impartiendo el sacramento de la confirmación por las distintas parroquias de la capital. En la fotografía aparece precisamente con un nutrido grupo de jóvenes -chicos y chicas- pertenecientes a la parroquia de Nuestra Señora de la Calle -La Compañía-. Nuestro prelado ya ha recorrido un buen número de localidades de la provincia con el mismo objetivo, y ahora les ha tocado el turno a los jóvenes de la capital.

EL DIARIO PALENTINO **Fundado en 1881. Edita:** "El Diario Palentino-El Día de Palencia, S.L." **Presidente editor:** José Luis Alonso Amodóvar. **Gerente:** José Luis Alonso Cruz. **Administrador:** Gregorio Atienza Prieto. **Director:** Mariano-Valero Gutiérrez. **Redactor-jefe:** Gonzalo Ortega Aragón. **Redacción:** Carmen Centeno San Martín, Jorge Cancho González, Sonia Amuncio Perujo, José Benito Iglesias Pérez, Jorge Liébana Rodríguez, Alberto Moreno Lázaro, Alberto Abascal Candás, Mercedes García García y Luis Cabañes Salvador. **Fotografía:** Enrique Caña Tristán y Rosa Marcos Linares. **Jefe de Talleres:** Francisco del Campo. **Fotocomposición:** Laurencio Merino Quirce, Sátur Laso Martínez, Miguel Angel Salazar Jorge y José Antonio Aguado Aparicio. **Maquinistas:** Manuel Sánchez Gómez, Anastasio Rodríguez Esteban, Valentín Gallego García, Marciano Ceinos Benito y José María Robledo Torres. **Director Comercial:** Luis Monés Guadián. **Dirección de Arte e infografía:** Gráfico Gabinete de Comunicación. **Redacción, Administración y Talleres:** Calle Mayor, 67. 34001. Apdo. de Correos, 17. **TELEFONOS: Redacción:** 979 74 48 22 y 979 74 05 35. **Administración:** 979 74 02 58. **Anuncios y suscripciones:** 979 74 03 47. **FAX: Redacción:** 979 74 33 60. **Administración:** 979 74 04 17 **E-mail:** dpalentino@iconet.es **E-mail Redacción:** redaccion@iconet.es **Redacción en Madrid:** CPD. Calle Orense, 16 3ºB 28020. **Delegación en Aguilar de Campoo :** Altema Publicidad y Comunicación. Calle José Antonio, 15.

M.C.D.2022

TRIBUNA ABIERTA

Comparación de servicios sanitarios

MARÍA PASTOR JULIÁN (*)

MUFACE es la institución que garantiza la asistencia sanitaria de los funcionarios civiles del Estado, a través de ella obtienen prestaciones de asistencia sanitaria más de 1,6 millones de personas. Esta alternativa de aseguramiento sanitario público se caracteriza por la clara separación que establece entre las funciones de financiación y garantía de la asistencia que retiene el organismo público, de la función de producción de servicios que se lleva a cabo por entidades privadas con las cuales Muface suscribe los oportunos conciertos. Este procedimiento permite, además de la elección por parte de los asegurados entre varias compañías aseguradoras las cuales, a su vez, ofrecen un amplio catálogo de facultativos y centros entre los que el mutualista puede optar. Esta fórmula de proveer la cobertura pública de asistencia sanitaria goza de una general aceptación por el colectivo de mutualistas que en su gran mayoría opta por la asistencia privada.

Al limitarse a las funciones más específicamente públicas de aseguramiento y garantía de la cobertura, Muface puede centrar sus esfuerzos en establecer las condiciones necesarias para garantizar la calidad de las prestaciones y el acceso a los servicios de todos sus asegurados en condiciones de equidad. Muface ha llevado a cabo, desde 1996, un programa de actuaciones tendentes al logro de los objetivos de equidad en el acceso a las prestaciones y garantía de calidad de los servicios. En primer término, los conciertos de asistencia sanitaria para 1997 y 1998 firmados con las entidades de seguro han concretado los servicios asistenciales que deben ofertar estas últimas, de acuerdo con una organización racional por niveles asistenciales que garantice el acceso de todos los asegurados a los servicios en condiciones de equidad.

También está contemplada en los conciertos la posibilidad de verificación de la adecuación de los recursos asistenciales de las entidades para cubrir la asistencia del nivel correspondiente. Por tanto, la comprobación de los recursos de las entidades constituye la función más genuina del financiador en su misión de garante de la calidad de los servicios, los conciertos de Muface con sus proveedores privados incluyen también la obligación de estos últimos de facilitar información sobre los servicios dispensados, posibilitando el control del contrato que cabe exigir a todo financiador público de servicios.

Comprobar los servicios implica su definición previa, de su proceso y de los medios técnicos y funcionales necesarios para su producción y de los tiempos de demora que inciden en la calidad del servicio. El movimiento de normalización que en la industria ha recorrido un largo camino está en el sector sanitario en una fase aún embrionaria. No existían adaptadas a la realidad de nuestro sector hospitalario privado, unas normas que hicieran comparables los servicios que ofrecen. Esta necesidad de poder establecer comparaciones no sólo incumbe al financiador que precisa de ella para llevar cabalmente su actividad de adquirir la cobertura sanitaria para sus asegurados, sino que resulta de todo punto necesaria para los usuarios que, de este modo, tienen una guia segura en la que basar su elección; si cada vez con mayor fuerza el ciudadano requiere jugar un papel más activo en su asistencia sanitaria, sólo con la información necesaria sobre los servicios, podrá atenderse esta demanda.

Muface ha desarrollado un conjunto de criterios para definir y caracterizar los servicios sanitarios que ofertan las entidades concertadas y poder compartir con una misma norma las ofertas asistenciales de todas ellas. Estos criterios se refieren a la funcionalidad de los servicios clínicos, al proceso asistencial y a la organización y también a los recursos que han de estar disponibles en cada uno de ellos. En la definición de los criterios se ha tenido en cuenta la normativa emanada de las autoridades sanitarias de las comunidades autónomas sobre autorización de establecimientos sanitarios; la objetividad en su definición de los criterios. El resultado constituye una herramienta razonable, útil y adaptada a la realidad del sector sanitario privado de nuestro país que permitiría dotar al modelo de concertación de Muface de una base sólida para responder a sus objetivos como financiador sanitario público, con ello se refuerza un sistema que ha mostrado muy buenos resultados en términos de equidad, satisfacción de los asegurados y control de gasto.

El programa supone una oportunidad de orientar los servicios sanitarios hacia el ciudadano

Muface, en colaboración estrecha con sus entidades concertadas, ha puesto en marcha un Programa de Comparabilidad de Servicios Sanitarios que toma como base los criterios mencionados. El programa permitirá conocer en primer término a las propias aseguradoras, y también a Muface y a los mutualistas las características de los servicios asistenciales con arreglo a la norma establecida. La información así obtenida hará posible que los centros conozcan los criterios de calidad de Muface, que es el primer financiador de asistencia en el sector privado, y podrán con ello incorporar esta información a sus planes de mejora de la calidad. El programa supone una oportunidad de orientar los servicios hacia el ciudadano haciendo casar los objetivos de las empresas sanitarias con los del financiador que ha de rendir cuenta ante los asegurados.

Comprobar los servicios implica su definición previa, de su proceso y de los medios técnicos

(*) Directora General de Muface

MADE IN SPAIN

El aznarismo entra en crisis

GRACIANO PALOMO

PESE al euro, el triunfalismo barato que exhibe la propaganda bastante burda, por cierto del aparato gubernamental, pésimamente dirigida, lo cierto es que el *efecto Borrell* toca los talones de Aznar y se sitúa en magnífica posición para disputarle el poder en la próxima contienda general. Mientras lo del euro se queda demasiado corto para fiarlo todo a la moneda única (todos los países, excepto Grecia están en ese proyecto), lo constatable es que el PSOE reduce diferencias –en plena expansión económica– y que el candidato Borrell fulminará a Aznar en cualquier debate público que se le ofrezca. Pero hay más y de más calado. En efecto. En Asturias, feudo partidario de Álvarez Cascos donde éste tiene a las bases hartas de su feroz bota, el presidente del PP ha pedido las primarias como elemento esencial para dilucidar las diferencias existentes en el *aparato* regional de la derecha. En Cataluña, Vidal Quadras, barrería a Fernández en cualquier comicio interno y en otros importantes territorios acaecería exactamente lo mismo. El Gobierno y específicamente José María Aznar han confiado todo a la economía y este área, con ser realmente importante, no lo es todo. Porque al fin y al cabo, la marcha económica de un país se hace, incluso contra los poderes públicos.

Lo político, en responsabilidad directa de Cascos, es un desastre sin paliativos y en esencia la famosa regeneración ética que Aznar prometió se ha quedado durmiendo en el limbo de los justos. Sin necesidad de citar aquí el proyecto mediático del gobierno –Ferrari y el clan Rodríguez– que lo mismo sirven a Gadaffi que a Reagan. Tengo para mí que en unos meses la crisis dentro del Partido Popular hará que las grandes líneas estratégicas del Gobierno tengan que ser modificadas, a tenor de lo que ocurre en el primer partido de la oposición que después de dos años de no dar pie con bola ha tomado claramente la iniciativa política. No se puede vivir siempre pendiente de la voluntad y los deseos del jefe, sobre todo, cuando éste no tiene la fuerza personal y el carisma necesario para sobrevivir a un vendaval. Cuando Aznar pierda el poder –y es posible que lo pierda– se disolverá como un azucarillo y entonces los pelotas de hoy se volverán en críticos acerbos. Lo veremos todos. La sensación existente es que a dos años justos de llegar al poder, el Gobierno del PP se ha hecho demasiado conservador, está a la defensiva y no distingue ya entre sus aliados y sus adversarios. El peor síntoma de quien no sabe qué hacer con la confianza depositada.

COLUMNAS

EL MUNDO

• **José Luis Martín Prieto**
Sobre Antonio Herrero y afirma que "es doblemente irrepetible por ser bastión frente a lo políticamente correcto, que es a las relaciones sociales lo que la formica a la caoba. Sus defectos y excesos tendría, pero cuando el periodismo fronterizo, que quiere ver un poco más allá, se encuentra en retroceso, la muerte de Herrero hacen buenos los versos de John Donne, anunciando que las campanas también doblan por quienes las estamos escuchando".

EL PAÍS

• **Manuel Vázquez Montalbán**
"Serra es un secreto de Estado, y no es que barra bajo la alfombra lo que sea y con quien sea, es que él mismo fue, es la alfombra, sin que nos quede el recurso de pedirle al Cesid que investigue de dónde viene y adónde va este personaje.

MOLLEDA

M.C.D.2022

RECONVERSION DEL SECTOR AZUCARERO PALENTINO

Ebro negocia con el comité el cierre de la azucarera de Venta de Baños

La empresa ofrece recolocaciones o prejubilaciones a los trabajadores fijos

La dirección de Ebro Agrícolas comenzó ayer las negociaciones con el comité de empresa de la azucarera de Venta de Baños para acordar las condiciones del cierre de la planta venteña, que dejará de funcionar antes del inicio de la próxima campaña.

LUIS CABAÑES

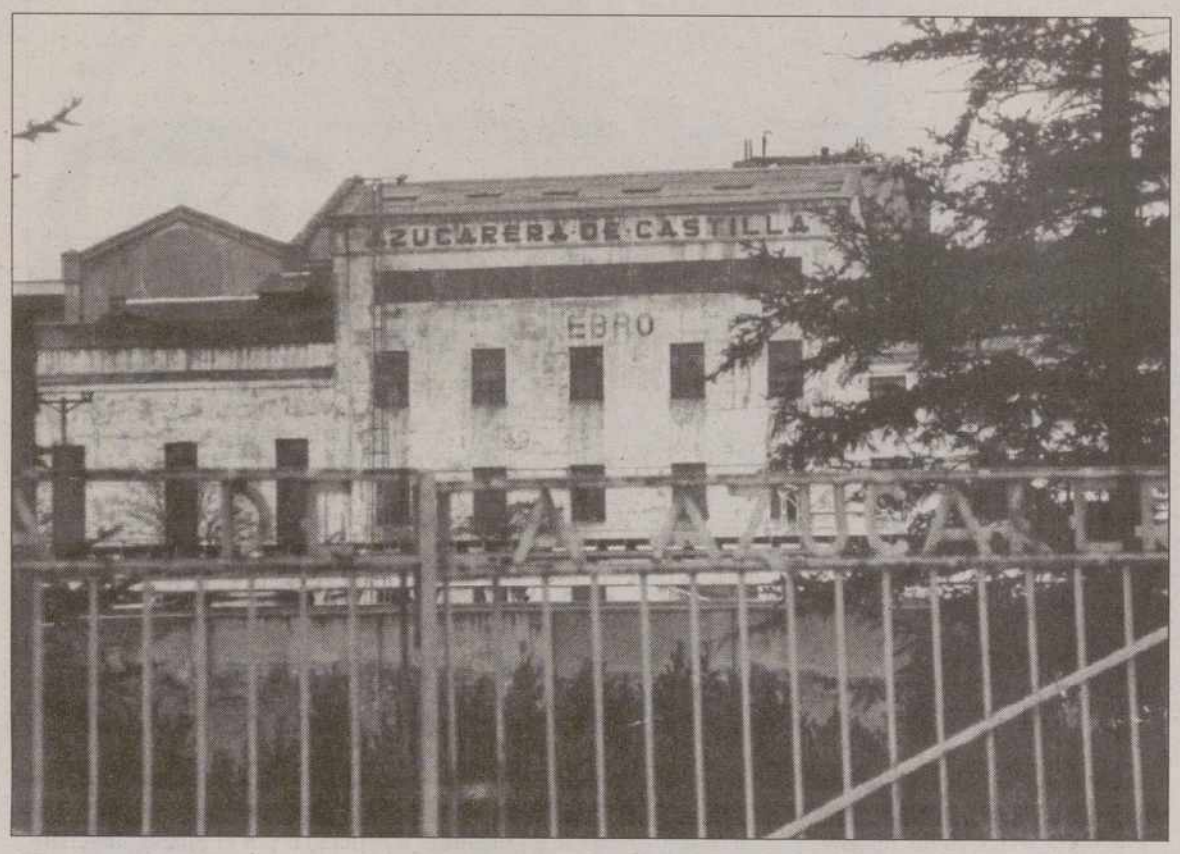

La factoría de Venta de Baños no volverá a molturar remolacha / ARCHIVO

El director general de Recursos Humanos de Ebro Agrícolas, Antonio Calleja, tal y como adelantó *El Diario Palentino* hace algunos días, se desplazó ayer a la factoría de Venta de Baños para comenzar a negociar con el comité de empresa las condiciones en las que se producirá el cierre definitivo de la planta venteña.

La decisión, que responde a la puesta en marcha del proceso de concentración industrial diseñado tras la fusión de Ebro con Sociedad General Azucarera de España, está impulsado por la Unión Europea y por una orden ministerial de la Administración española y tiene como objetivo incrementar la productividad del sector del azúcar en España.

La negociación, que según fuentes de la empresa deberá quedar totalmente cerrada antes del inicio de la próxima campaña, se establece en el marco del Plan de Bajas Incentivadas y del Plan de Movilidad Geográfica, planes que cuentan con la autorización de la Dirección General de Empleo del Ministerio del Interior. "Según hemos acordado, Ebro se compromete a que todos los trabajadores fijos de la empresa que tengan menos de 55 años puedan ser recolocados en otra factoría, con prioridad para Monzón de Campos", aseguraron fuentes de la empresa azucarera.

Del mismo modo, aquellos contratados de carácter fijo con una edad superior a los 58 años se les planteará la posibilidad de acogerse a una prejubilación, mientras que se tratará de negociar condiciones especiales para los trabajadores fijos discontinuos que prestan sus servicios durante espacios intermitentes de tiempo.

JUBILACIONES

La dirección de Ebro Agrícolas ha propuesto a los sindicatos de Venta de Baños un Plan de Prejubilaciones para los mayores de 58 años.

Sector remolachero

Además de las garantías sociales, la dirección de la empresa Ebro Agrícolas también ha puesto encima de la mesa el acuerdo interprofesional que se firmó con las principales organizaciones agrarias por el que se establecen las bases para la reestructuración y reordenación del sector remolachero.

Lograr compatibilizar los recursos industriales con el respeto a las zonas de producción, modernizar y adecuar las instalaciones de recepción, entrega y molturación para evitar efectos negativos a los cultivadores, garantizar los derechos de contratación de remolacha y garantizar la entrega de la remolacha en la fábrica más cercana a la zona productiva, son los grandes objetivos que se ha marcado Ebro en esta nueva etapa.

Después de mantener la primera reunión negociadora con el comité de empresa de la factoría venteña, el director general de Recursos Humanos de Ebro Agrícolas volverá a reunirse con los representantes de los trabajadores la próxima semana, momento en el que se podría alcanzar un acuerdo casi definitivo.

En la actualidad, la azucarera de Venta de Baños cuentan con un total de 80 trabajadores fijos y alrededor de 206 fijos discontinuos, que prestan sus servicios en diferentes periodos de tiempo durante el desarrollo de la campaña, normalmente desde principios del mes de octubre a finales de enero.

Junto con el cierre de Venta de Baños, la dirección de Ebro Agrícolas planteó también ayer el cierre de la planta que la empresa tiene en la localidad leonesa de Veguellina de Orbigo.

Por su parte, la Junta de Castilla y León ya ha hecho público su oposición "radical" al cierre de cualquiera de las plantas azucareras de la región, al igual que en los próximos días manifestarán su oposición los consejeros de las cinco Cajas de Ahorro de Castilla y León, que tienen representación dentro del Consejo de Administración.

Macho: "Es como un jarro de agua fría"

El presidente del Comité de Empresa de la factoría de Venta de Baños, Juan Carlos Macho, se mostró totalmente abatido tras conocer el anuncio del director de Recursos Humanos de Ebro. "Ha sido como un jarro de agua fría. Era una noticia que todos, de una manera u otra, estábamos esperando pero cuando llega el momento no sabes como vas a reaccionar. No tenemos palabras para explicar lo que se siente. Nos hemos quedado perplejos", indicó el representante de los trabajadores. Tras la reunión con el representante de Ebro, los miembros del comité de empresa mantuvieron una reunión en las instalaciones de la propia fábrica "para analizar la situación que se nos ha venido encima". En los próximos días, los representantes sindicales se volverán a reunir para tratar de confeccionar una plataforma reivindicativa a partir de la cual comenzar a negociar las condiciones de las prejubilaciones, los traslados del personal fijo y la situación de los trabajadores eventuales. "Tenemos que empezar a trabajar cuanto antes y tratar de aclarar la situación. La empresa no nos ha fijado ninguna fecha pero lo que está claro es que en Venta de Baños no se volverá a molturar remolacha", dijo Juan Carlos Macho.

Aunque no existen datos oficiales, la plantilla de Venta de Baños, según fuentes consultadas por esta Redacción, cuenta con una media de edad de 50 años, con un significativo grupo de trabajadores en condiciones de acogerse a unas prejubilaciones de las que todavía no se conocen las condiciones económicas.

VALORACIONES

■ AYUNTAMIENTO

"Es una noticia fatal pero esperada"

El alcalde de Venta de Baños, Jesús Serrano, mostró su malestar tras conocer la noticia del cierre de Venta de Baños. "Es una noticia fatal pero esperada. El Ayuntamiento no ha podido hacer nada porque se trata de una decisión de empresa. Trataremos de estudiar posibles alternativas para reducir al máximo los efectos sobre la población. Ebro es un grupo alimenticio y podría disponer de las instalaciones para otra actividad".

■ PARTIDO POPULAR

"Es un proyecto de futuro"

Jesús Mañueco, presidente provincial del Partido Popular, aseguró que el cierre de Venta de Baños era un hecho que se estaba esperando. "De todas formas, llega acompañado del anuncio de inversiones para Monzón con lo que podemos hablar de que se garantiza el futuro azucarero y remolachero de la provincia. Creo que estamos ante un proyecto de futuro que se ha logrado desde la negociación. Ahora habrá que estudiar la situación de los fijos discontinuos".

■ PSOE

"Es un mazazo para la provincia"

El representante del Partido Socialista Laurentino Fernández Merino se lamentó ayer de que se vayan cumpliendo las previsiones que se conocían desde hace años. "Es un nuevo mazazo para el empleo en esta provincia que no sé si podremos soportar. Mientras no logremos crear empleo la situación provincial no mejorará. Ahora la lucha debe centrarse en conseguir una planta azucarera fuerte en Palencia".

■ CAMARA AGRARIA

"Es una muerte anunciada"

El presidente de la Cámara Agraria Provincial, Santiago Sánchez Céspedes, manifestó ayer que el cierre de Venta de Baños "es una muerte anunciada. Debemos conseguir que el cierre no sea traumático y los trabajadores sean recolocados". Respecto a la situación del sector provincial, el representante de los agricultores indicó que "los productores tienen asegurada su producción y ahora hay que conseguir que Monzón absorba toda la producción".

M.C.D.2022

RECONVERSION DEL SECTOR AZUCARERO PALENTINO

La azucarera de Monzón de Campos recibirá 2.500 millones hasta el 2003

La factoría palentina alcanzará una molturación superior a las 6.000 toneladas diarias

La nueva empresa Ebro Agrícolas tiene previsto realizar una inversión de 2.500 millones de pesetas en la azucarera de Monzón de Campos hasta el próximo año 2003, lo que provocará que la factoría alcance una molturación diaria superior a las 6.000 toneladas.

LUIS CABAÑES

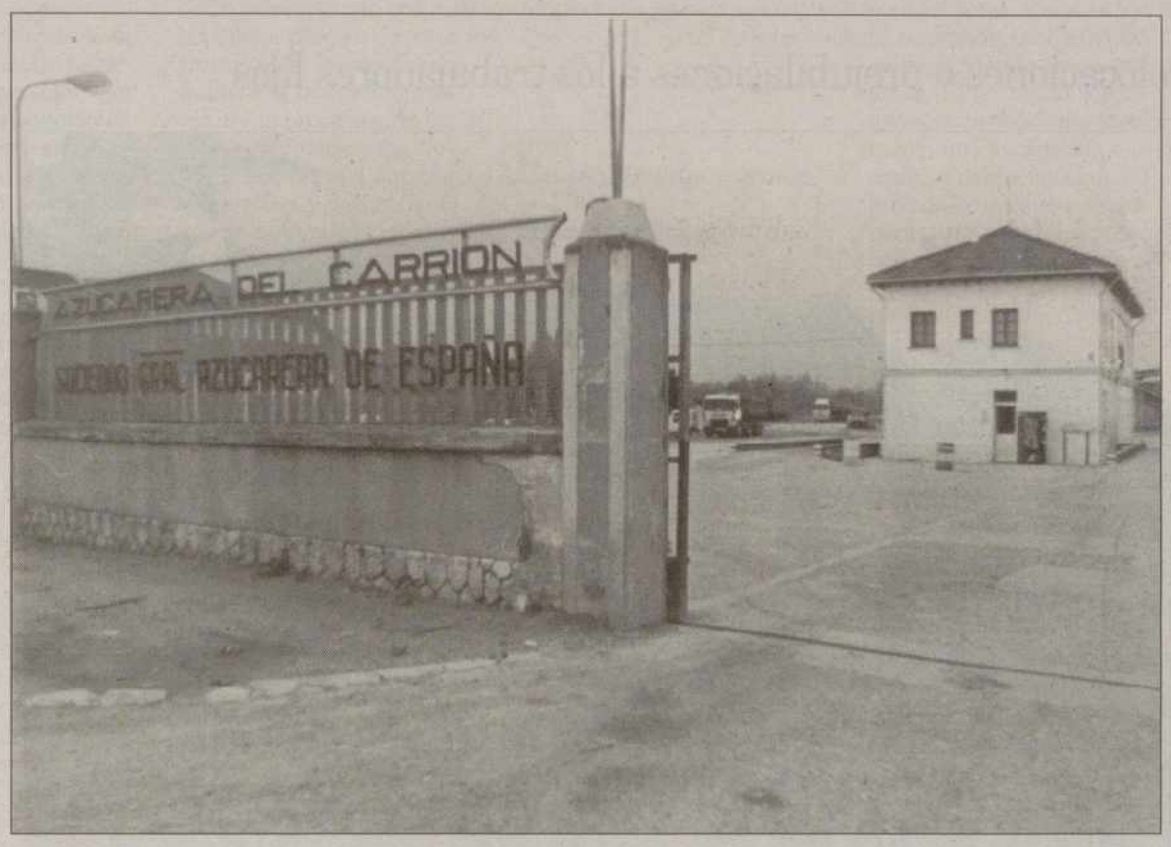

Puerta principal de la Azucarera de Monzón de Campos / ARCHIVO

La factoría azucarera de Monzón de Campos recibirá hasta el próximo año 2003 una inversión de 2.500 millones de pesetas, lo que permitirá que la planta palentina modernice su maquinaria para poder absorber la totalidad de la producción remolachera de la provincia de Palencia.

Según confirmaron a *El Diario Palentino* fuentes próximas a Ebro Agrícolas, la intención de la nueva empresa es que la factoría de Monzón de Campos se sitúe al nivel de las grandes plantas molturadoras, alcanzando al final del plan de inversiones una cadencia productiva superior a las 6.000 toneladas de remolacha diarias.

"La inversión en Monzón de Campos responde al proceso de concentración industrial. La idea es mantener el sector productivo y transformador de la provincia de Palencia mediante su reordenación en esta planta", indicaron representantes de Ebro Agrícolas que recordaron que esta decisión no perjudicará a los agricultores palentinos "ya que la distancia existente entre Venta de Baños y Monzón es inferior a 20 kilómetros y el coste de transporte no aumentará".

En este sentido, la nueva compañía ha asegurado que seguirá fiel a su compromiso de continuar adquiriendo las cosechas de remolacha a los agricultores como venía ocurriendo hasta ahora es decir, sin ningún coste adicional para los productores.

Desarrollo económico

Del mismo modo, los representantes de Ebro Agrícolas confirmaron que las inversiones en la factoría de Monzón de Campos servirán para seguir potenciando el desarrollo del sector remolachero provincial, evitando de este modo la incidencia que podría acarrear el cierre de la factoría de Venta de Baños, cuyas condiciones comenzaron a negociarse en la jornada de ayer en las instalaciones de la propia fábrica venteña.

"La fábrica de Monzón de Campos continuará contribuyendo de un modo muy importante al desarrollo económico de Palencia y de Castilla y León, tanto en el ámbito industrial como en el agrícola y de compromiso con el mantenimiento y creación del empleo estable", aseguraron representantes de la dirección de Ebro Agrícolas.

Las inversiones en las instalaciones de Monzón de Campos se producirán de forma gradual a partir del próximo año, logrando que el incremento productivo se incremente al mismo ritmo hasta alcanzar los límites de rentabilidad que buscará en todas sus fábricas la empresa surgida de la reciente fusión entre Ebro Agrícolas y Sociedad General Azucarera.

El programa inversionista se enmarca dentro del plan de inyecciones económicas diseñado desde la dirección azucarera y que conlleva la inversión hasta el año 2003 de cerca de catorce mil millones de pesetas en la totalidad de las factorías de Castilla y León.

Otras inversiones

Según los datos facilitados por la empresa, las mayores inversiones se llevarán a cabo en las azucareras de La Bañeza (León), con un total de 3.479 millones en cuatro años, y Toro (Zamora), con un total de 3.163 millones hasta el año 2003.

Asimismo, también recibirán importantes partidas económicas las plantas de Miranda de Ebro (Burgos) y Benavente (Zamora). Por el contrario las azucareras menos beneficiadas por el Plan de Inversiones anunciado por Ebro Agrícolas en Castilla y León serán Peñafiel (Valladolid) y Salamanca.

"Desde 1991 ya hemos venido realizando inversiones en las plantas del grupo por un valor cercano a los 32.000 millones de pesetas, lo que unido a las partidas que se han concedido en el presente ejercicio -5.300 millones de pesetas- y las que se realizarán en los próximos años, nos ofrecen una cifra de 52.000 millones de pesetas", explicaron a *El Diario Palentino* fuentes próximas a la dirección de la empresa Ebro Agrícolas.

Inversiones en las fábricas de Castilla y León

Ebro Agrícolas

Fábricas azucareras	Inversiones*
Monzón de Campos	2.482
La Bañeza	3.479
Toro	3.163
Miranda de Ebro	1.520
Peñafiel	596
Salamanca	450
Benavente	2.542
Otros	763
Total	**14.905**

*Millones de pesetas

Gráfico Gabinete de Comunicación/El Diario Palentino

"Ahora tiene que cumplirse la inversión"

José Luis Fuertes, representante de UGT en el Comité de Empresa de la azucarera de Monzón de Campos, se mostró satisfecho con el anunció de inversiones para esta factoría, "aunque ahora lo que tenemos que conseguir es que estas inversiones se conviertan en realidad y no se queden en simples problemas. No podemos olvidar que llevamos más de tres años escuchando rumores de inversiones y de ampliaciones de las instalaciones pero hasta el momento no se ha producido ningún movimiento". Después de valorar de forma negativa "el cierre de la azucarera de Venta de Baños y de cualquier planta transformadora que deje de molturar", el ugetista explicó que para la próxima campaña la factoría de Monzón no podrá absorber la totalidad de la producción de Venta de Baños, "porque para eso deberíamos estar acometiendo una ampliación que ya va a llegar tarde. De este modo, sólo podremos molturar alrededor de 500.000 toneladas. Ante esta situación, lo que tenemos que lograr es que este cupo que se irá a otras fábricas siga en Palencia para próximas campañas".

Del mismo modo, José Luis Fuertes indicó que el anuncio inversionista para la factoría de Monzón de Campos no termina con la sombra del cierre. "No podemos lanzar las campanas al vuelo y debemos estar alerta porque no hay que olvidar que después de esta primera fase de reconversión vendrá una segunda".

Respecto a las inversiones, el representante del Comité de Empresa alertó sobre la conveniencia de dar a conocer los planes inversores y los destinos que tendrán estas partidas económicas. "Hay que tener en cuenta los planes de futuro que tenga para nosotros Ebro. Entre todos debemos trabajar para que estos 2.500 millones no sean sólo un parche más para nuestra factoría.Esta partida tiene que ser sólo el principio. Hay que dejar claro que Palencia necesita mantener una factoría y ahora mismo en otras plantas se están anunciando inversiones que superan los 8.000 millones de pesetas".

Del mismo modo, José Luis Fuertes manifestó que la dirección de Ebro Agrícolas debe tener claro que Palencia es una de las provincias de Castilla y León con mayor producción y mayor tradición remolachera "y alejar las fábricas transformadoras de la materia prima puede acabar con un sector de gran importancia en el desarrollo económico de nuestra provincia".

M.C.D.2022

4,5 litros. *Ni una gota más.*

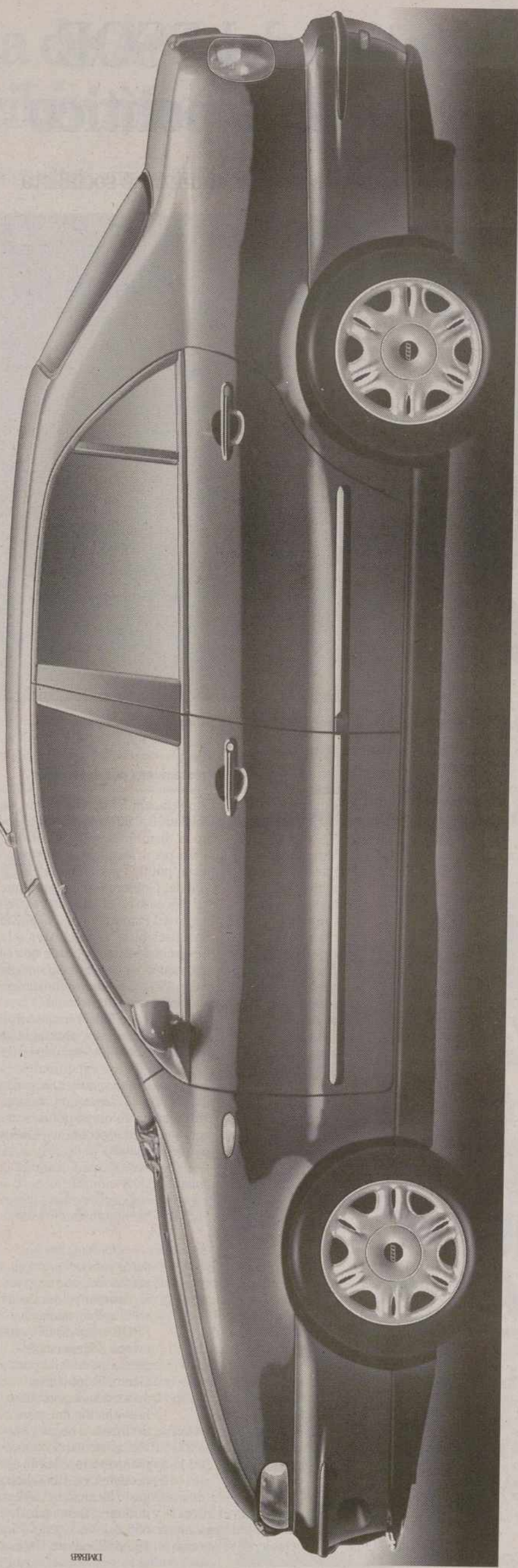

Fiat Marea **TD 100 cv ELX**

100 CV • 4,5 L/100 KM • CLIMATIZADOR • DIRECCIÓN ASISTIDA • AIRBAG CONDUCTOR • RADIOCASETE INTEGRADO • ELEVALUNAS ELÉCTRICOS • CIERRE CENTRALIZADO • GARANTÍA 3 AÑOS *Por:* **2.500.000 pts.**

Equipamiento de serie ***SX****, ahora con Climatizador*	*Versión*	*P.V.P.*
Dirección asistida - Elevalunas eléc. delanteros - Cierre cent.- Antirrobo electrónico - Radiocasete integrado - Airbag conductor - Volante y asiento conductor regulables en altura - Asiento trasero partido.	*1.6 103 CV*	**2.080.000 pts.**
	TD 75 CV	**2.210.000 pts.**

Equipamiento de serie ***HLX***	*Versión*	*P.V.P.*
Además del equipamiento ***ELX****: ABS - Alarma con mando a distancia - Volante en piel - Radiocasete High con mandos en el volante - Llantas aleación 15" - Lavafaros.*	*2.0 20v 147 CV*	**2.864.000 pts.**
	TD 124 CV	**3.130.000 pts.**

Equipamiento de serie ***ELX***	*Versión*	*P.V.P.*
Además del equipamiento ***SX****: Climatizador - Check control - Retrovisores exteriores eléctricos - Faros antiniebla.*	*1.8 113 CV*	**2.387.000 pts.**
	TD 100 CV	**2.500.000 pts.**
	TD 100 CV WEEKEND	**2.745.000 pts.**

P.V.P. Península y Baleares. Promoción y PLAN PREVER incluidos. - Extensión de garantía 2º y 3er. año según condiciones Fiat (hasta 50.000 km). - Ofertas válidas hasta fin de mes. - Consumo CEE a 90 km/h.

Para más información 902 30 30 32 ó WWW.FIAT.COM

CONCESIONARIO 3 AÑOS GARANTÍA TOP ASSISTANCE

Y si lo financia con Fiat Financiera, no pague cuotas hasta septiembre.

NOS MUEVE LA PASIÓN. FIAT

FIAT MAREA Y MAREA WEEKEND. TU ESPACIO.

M.C.D.2022

Moro cree que el díptico del PSOE se apoya en el oportunismo político

El subdelegado del gobierno aporta datos oficiales para desmentir el informe socialista

El subdelegado del gobierno avanzó ayer algunos datos sobre la situación de la provincia de Palencia desde que el PP llegara al Gobierno de la Nación. Luis Vicente Moro afirmó que dicho informe pone en entredicho el díptico distribuído recientemente por el PSOE

JORGE CANCHO

El subdelegado del gobierno, Luis Vicente Moro, durante la rueda de prensa / J.C. DE LOZAR

El subdelegado del gobierno en Palencia, Luis Vicente Moro, entregó ayer a los medios de comunicación una profusa documentación sobre las inversiones que la Administración Central ha realizado en nuestra provincia durante el bienio del Gobierno del Partido Popular.

Con este detallado informe, que está avalado por datos oficiales, se pone en entredicho el díptico difundido recientemente por la Ejecutiva Provincial del PSOE de Palencia, en el que se criticaban los dos años de José María Aznar al frente del Ejecutivo.

"El informe que pongo en su conocimiento es un análisis estractado del estado de la provincia de Palencia que ha sido extraído de la memoria de carácter oficial. Los datos que se incluyen en él son radicalmente divergentes de los que se incluyeron en el folleto del PSOE y que únicamente se apoyaba en el oportunismo político", dijo Luis Vicente Moro.

En este documento oficial se hacía referencia a la evolución de diversos aspectos provinciales tales como el paro; las prestaciones por desempleo; la apertura de nuevos centros de trabajo; los despidos de trabajadores; el presupuesto y gastos en Educación y Cultura; las inversiones en Obras Públicas, además de la evolución de los delitos en Palencia.

Con respecto al desempleo, Luis Vicente Moro, recordó que las cifras globales del paro que se registraron el 31 de diciembre de 1997 en Palencia son las más bajas de los últimos cinco años, habiendo descendido en un 5,65 por ciento. Tal aseveración la realizó en base a los datos de parados registrados en el INEM durante los cinco últimos años, que desmienten la afirmación del díptico del PSOE sobre que 1997 acabó en Palencia con más paro.

Con respecto al incremento del desempleo femenino en 271 mujeres, el subdelegado reconoció como cierta esta cifra, si bien puntualizó que "es el único aspecto de la evolución del paro que no resulta positivo".

En tal sentido, Luis Vicente Moro subrayó que a finales del pasado año el número de hombres en paro era el menor de los cinco últimos, apreciándose una disminución de 790 parados, lo que representa un descenso del 14,6 por ciento. "Lo mismo sucedió si se atiende la evolución del paro por edades de los hombres desempleados. El número de varones parados menores de 25 años descendió en 449 personas (un 29,54 por ciento menos que en 1993) y en 341 (8,74 por ciento menos)", dijo.

Con relación al paro femenino, el subdelegado reconoció que es el mayor del último quinquenio "y ello se debe al colectivo de mujeres mayores de más de 25 años, ya que la cifra de mujeres menores de esa edad en paro vuelve a ser la más baja de los cinco últimos ejercicios", aseveró.

PARO

Los datos oficiales señalan, en contra de lo que afirma el PSOE, que 1997 fue el año en el que más bajó la cifra global de desempleados en Palencia.

Según los datos facilitados por la Subdelegación del Gobierno, el colectivo de mujeres desempleadas con menos de 25 años ha descendido desde 1993 en 516 personas, lo que representa un 29,5 por ciento, mientras que el colectivo de mujeres mayores de esa edad aumentó en 672, es decir, el 16,6 por ciento.

Por ello, Luis Vicente Moro indicó que "es demagógico afirmar que el paro aumentó en Palencia porque lo hizo un colectivo como el de las mujeres mayores del 25 años en un 16,6 por ciento, cuando se están registrando descensos tan importantes como el 29,5 por ciento en mujeres menores de esa edad, el 14,6 por ciento en hombres y, sobre todo, porque el paro total descendió en la provincia, situándose en los niveles más bajos del último quinquenio».

Prestaciones por desempleo

Con relación a las críticas que se incluían en el informe del PSOE sobre la disminución de las prestaciones por desempleo, en el informe hecho público por la Subdelegación del Gobierno se asegura que "tal descenso no es achacable al Gobierno del Partido Popular ni puede cincunscribirse en exclusiva a la provincia de Palencia, dado que es una tendencia generalizada desde el año 1992 y es una circunstancia que ocurre a nivel nacional".

Pese a todo, Luis Vicente Moro afirmó que "en esta provincia se están aprobando por encima del 95 por ciento de los expedientes de prestaciones que se solicitan, por lo que resulta evidente que, aunque exista buena voluntad política, resulta imposible aprobar expedientes que no existen".

Aumento del número de empresas y trabajadores

Otros aspectos que se analizan en el informe de la Subdelegación del Gobierno se refieren a la apertura de nuevos centros de trabajo en Palencia y a los expedientes de despidos de trabajadores.

En contra de la afirmación del PSOE sobre la fuerte disminución que se ha experimentado en el último bienio, Luis Vicente Moro indicó que el número de empresas en alta a finales de 1996 y 97 fue de 5.855 y 6.008, respectivamente, frente a las 5.549 del 95 y las 5.587 del 94. De igual modo, señaló que la tendencia en el presente ejercicio es similar "ya que el número de altas ha aumentado en 114 empresas en tan sólo tres meses".

Por lo que respecta a los expedientes de despido, el informe oficial de la Subdelegación del Gobierno revela que el número de trabajadores dados de alta en la Seguridad Social, al igual que lo que ocurrió con el número de empresas, se mantuvo , e incluso aumentó en 1997 y los primeros meses del 98. Según estos datos, en 1996 se produjo un incremento de 503 trabajadores dados de alta en la Seguridad Social, mientras que en 1997 el aumento fue de 651 trabajadores más.

Educación

Asimismo, en el informe de la Subdelegación del Gobierno se aportan datos sobre el gasto en educación, que no sólo no disminuyó durante 1997 -como decía el PSOE en su díptico- sino que además incrementó en un 4,82 por ciento. También se aportan las cifras sobre la evolución del gasto destinado a becas y servicios escolares complementarios. Según estos datos, en 1997 dicho gasto alcanzó los 601 millones, frente a los 635 del 96; 591 del 95 y 585 millones de 1994.

Inversiones en obras públicas en Palencia

Dentro del informe facilitado por la Subdelegación del Gobierno también se ofrecen datos sobre las inversiones en las obras públicas que se llevaran a cabo en Palencia. Aunque se reconoce que en estos dos años no se han construido ni un sólo kilómetro de autovía, también se asegura que sí que existen consignaciones concretas en los presupuestos generales del 97 y 98 para autovías tan importantes como la Palencia-Benavente; duplicación de calzada ronda de Palencia: N-611-N-610; autovía Torrelavega-Aguilar de Campoo y la de Palencia-Aguilár. Además, se indica que el Ministerio de Fomento ha invertido en 1997 en Palencia 900 millones y ha contratado obras por importe de 1.165 millones. Por lo que respecta a lo que el díptico del PSOE denomina "retrasos no justificados en importantes proyectos socialistas", el informe facilitado ayer por Luis Vicente Moro ofrece datos sobre el canal de traida de aguas de Riaño al sistema de Carrión-Pisuerga; del Centro de Salud de Pintor Oliva y de los Institutos de Enseñanza Secundaria de Cervera y Villamuriel. Sobre el canal de traida de aguas de Riaño, cuyo presupuesto vigente es de 7.664 millones, el informe subraya que el retraso de las obras se debe a las precipitaciones registradas desde que se comenzaran a ejecutarse. Con relación al Centro de Salud Pintor Oliva se indica que la demora se ha producido por los problemas en la cimentación del edificio, habiendo estado paralizadas las obras durante diez meses. "Esta circunstancia no ha impedido que el INSALUD llevara a cabo importantes inversiones durante este bienio: 113,6 millones en el 96 y 138,4 en el 97, amén de otras incluidas en los presupuestos del 98 y programadas para el futuro por valor de 1.039,1 millones de pesetas", se afirma en el informe. Por último, Luis Vicente Moro facilitó datos sobre la programación económica de los Institutos de E.S. de Cervera y Villamuriel, cuyo presupuesto total asciende a 221 y 238 millones de pesetas. Paralelamente, el subdelegado del gobierno recordó que ha tenido que ser la actual administración la que sacara de la situación de bloqueo proyectos tales como el del Colegio Público Vegarredonda de Guardo y el Conservatorio de Música. "Se podría abundar hasta la saciedad trayendo a colación múltiples ejemplos, como los numerosos colegios públicos comarcales con una situación lamentable, en los que las primeras obras acometidas desde hace muchos años son las realizadas en 1997", explicó Luis Vicente Moro.

M.C.D.2022

La IX Feria de Automoción de Carrión espera recibir más de 10.000 visitantes

La muestra carrionesa contará con la presencia de cerca de 70 expositores

La IX Feria de Automoción Agrícola e Industrial de Carrión de los Condes, que se celebrará en la localidad carrionesa el próximo fin de semana, espera recibir a más 10.000 visitantes, que tendrán la posibilidad de observar los productos de cerca de 70 expositores.

LUIS CABAÑES

José Ramón Blanco, alcalde de Carrión -centro-, durante la presentación de la Feria / J. C. DE LOZAR

Alrededor de 10.000 personas podrían visitar el próximo fin de semana las instalaciones de la IX Feria de Automoción Agrícola-Industrial de Carrión de los Condes, que contará con la presencia de cerca de 70 expositores divididos en una muestra al aire libre y otra bajo una carpa de 900 metros cuadrados.

La Feria, organizada por el Ayuntamiento de Carrión de los Condes y la Asociación de Comerciantes Industriales de la localidad, se enmarca dentro del calendario de certámenes de Castilla y León y tiene un presupuesto aproximado de 2,7 millones de pesetas.

Con la colaboración de la Diputación de Palencia, la Junta de Castilla y León y las entidades Caja Rural, Caja España y Caja Duero, la muestra ofrecerá, como actividades complementarias, visitas turísticas a la localidad y una representación teatral.

Con estos datos, esta IX edición de la Feria de Automoción de Carrión de los Condes ha logrado un crecimiento respecto al pasado año del orden del 10 por ciento.

"Estamos en un momento de expansión"

El alcalde de Carrión de los Condes, José Ramón Blanco, aseguró en la presentación de la Feria que "nuestra localidad está en pleno proceso de expansión y este tipo de acontecimientos ayudan a su crecimiento". Tras reconocer que esta muestra está propiciando también el incremento de las ventas en los comercios carrioneses, José Ramón Blanco, señaló la importancia de que "se trata de la única feria de estas características que existe en la provincia de Palencia". Por su parte, el concejal de Cultura y Turismo, Javier Villafruela, anunció que la organización del certamen concederá premios a la originalidad, la presentación y la atención al cliente. Por otra parte, Villafruela apuntó que "ya hemos hablado con el MOPU para poder cortar el tráfico de la carretera durante los dos días que dure la feria". Por su parte, el presidente de la Asociación de Comerciantes Industriales de Carrión de los Condes, Juan Bezos, indicó que "nuestra localidad debe salir a la calle y vender su potencial. Es fundamental ofrecer una buena imagen y el foro ideal para conseguirlo es esta Feria de Automoción".

"Mayo Cultural" de la Asociación de Vecinos "Virgen del Carmen"

REDACCION

La Asociación de Vecinos "Virgen del Carmen" de la capital palentina organiza una serie de actividades dentro del "Mayo Cultural".

El padre agustino Domingo Losada, organista de San Manuel y San Benito de Madrid, ofreció ayer un concierto de órgano en la iglesia parroquial del barrio del Carmen. Con esta actividad arrancó la programación del "Mayo Cultural".

El próximo viernes, día 8 de mayo, se inaugurará a las 20,15 horas la exposición de escultura del III Circuito Local de Exposiciones. En ésta participan Teo Calvo, Ursicino Martínez, Feliciano Alvarez, Román García y Daniel Calvo. Se instalará en el Centro Social "El Carmen", en la calle Díaz-Caneja, número 18.

El acto inaugural de la exposición "In Memoriam" a Díaz-Caneja y Santiago Amón de los artistas Ursicino Martínez y Pilar García tendrá lugar el jueves día 14 a las 20,00 horas en la Sala de Exposiciones de la Diputación Provincial de Palencia, en la plaza de Abilio Calderón.

El sábado 16 actúa el coro Regina Angelorum, formación musical de la localidad de Grijota, a las 20,15 horas, en la iglesia parroquial del barrio del Carmen "Padres Carmelitas".

El programa "Mayo Cultural" incluye una velada poético musical, con la intervención de Aurora Merchán, Rosa Calzada, Begoña Sáez, Carlos Urueña, José Redondo y cantautor Raúl Araujo. Tendrá lugar el lunes 18 a las 20,00 horas en el Centro Cultural "El Carmen".

La pieza conmemorativa y el cartel de Expo Aire 98 serán presentados el viernes 22 a las 20,00 horas. El acto estará presidido por el alcalde de la ciudad, Marcelo de Manuel, e intervendrán Cristina Tejedor, Elpidio Ruiz, Manuel Ruesga, Alberto Ruiz y el autor de la pieza conmemorativa, Teo Calvo.

Una vez finalizado el citado acto de presentación , se procederá a la inauguración de la exposición de pintura de los alumnos de los centros sociales "Miguel de Unamuno" y "El Carmen".

Del viernes 8 al domingo 17 permanecerá abierta la exposición de escultura y del viernes 22 al viernes 29 la de alumnos de los centros sociales.

El "Mayo Cultural" organizado por la Asociación de Vecinos "Barrio de Carmen" cuenta con el patrocinio de la Diputación Provincial de Palencia, el Ayuntamiento de la capital del Carrión y la entidad Caja España. Los organizadores cuentan con la colaboración de los Padres Carmelitas y el Grupo Cultural Muriel.

M.C.D.2022

Comienza a funcionar la Unidad de Intervención Educativa

Atenderá las medidas no privativas de libertad que determine el juez de menores

La Gerente Territorial de Servicios Sociales, Cristina Tejedor, inauguró ayer la Unidad de Intervención Educativa, que está ubicada en el Centro de Menores "San Juan Bosco", y cuyo objetivo es atender las medidas no privativas de libertad que determine el juez de menores.

MERCEDES GARCIA

En ambas fotografías, un momento de la inauguración de la Unidad de Intervención Educativa / DE LOZAR

Ayer nació en Palencia la Unidad de Intervención Educativa, a través de la cual se da cumplimiento a la Resolución de 30 de junio de 1997 de la Gerencia de Servicios Sociales, por la que se regula el servicio de intervención en medio abierto para la atención de menores con medida judicial no privativa de libertad, así como a menores con expediente de protección que presentan problemas de adaptación social.

Para el cumplimiento de esta resolución está a punto de publicarse la instrucción de los servicios en medio abierto en la que se hace un desarrollo técnico de las actuaciones que deben tomarse. Dicha instrucción contempla diferentes actuaciones que propician y fomentan la integración del menor en su medio natural, como son las medidas de protección.

Este tipo de medidas se aplican a aquellos menores con expediente de protección que presenten conductas de desajuste social no tipificadas penalmente pero de cierta gravedad, donde no existe un control familiar y que manifiestan acciones y actitudes distorsionadas de orden social. Así como a aquellos menores a disposición de la administración de protección de menores que hayan cometido hechos tipificados como delitos y de menos de 12 años. En estos casos, las actuaciones se encuadran en la modificación de actitudes personales y en la adquisición de normas de convivencia, trabajando en las áreas; personal, social y familiar.

Fomentarán también la integración del menor en su medio natural una serie de medidas judiciales, que quedan especificadas en la ley 4/92, y que son impuestas por sentencia del juez de menores a aquellos menores de edad penal y de más de 12 años, por hechos tipificados como delitos o faltas en las leyes penales. Serán objeto de la Unidad de Intervención Educativa aquellas medidas no privativas de libertad como son la libertad vigilada, que pretende proporcionar una ayuda a la normalización en el medio natural del menor de conflicto social, mediante una intervención psicopedagógica que se caracteriza por la combinación de control y asistencia.

Otra serie de medidas son la prestación de servicios en beneficio de la comunidad, que pretende la responsabilización de las propias acciones y la compensación posterior a la comunidad mediante la realización de una actividad de carácter educativo y no productivo, en beneficio de la comunidad. El acogimiento es otra de las opciones, que consiste en la cesión temporal de la guarda del menor a una persona o un nucleo familiar. A pesar de que se trata de una medida judicial impuesta por el cometimiento de un delito, la causa primordial es el incorrecto ejercicio de la tutela por parte de los tutores legales. El tratamiento ambulatorio o ingreso en un centro de carácter terapéutico es otra de las medias, así como la "ayuda post-medida", que supone la prolongación del régimen administrativo de la actuación sobre el menor y su familia después de una medida judicial ya ejecutada.

Los ámbitos de intervención con el menor son con el propio menor, con su familia y con el entorno. El objetivo que se busca con el contacto personal es que el menor experimente una serie de cambios. Por ejemplo, que desarrolle los valores morales y comportamientos prosociales, así como el control de sus emociones, mediante el conocimiento y valoración de si mismo. También se busca con esta intervención el que se convierta en más responsable, que adquiera hábitos de salud e higiene y que aprenda a convivir con su familia.

Las medidas de ámbito personal inciden también en el desarrollo de habilidades sociales de comunicación, en una adecuada valoración del medio escolar como recurso necesario para una formación básica y en la orientación profesional de acuerdo con sus intereses y posibilidades.

Otro ámbito de intervención es el familiar, ya que la familia debe participar y colaborar en el proceso de intervención, procurando iniciar una comunicación, establecer pautas de convivencia, reordenar y acometer los papeles de cada uno de ellos.

El director de la Unidad de Intervención Educativa, Manuel Sánchez, no olvidó tampoco mencionar la importancia que tiene el entorno en el menor. "Ya que hay que enseñarle a hacer uso de sus derechos y obligaciones y de todos los recursos que la comunidad pone a su disposición provocando que el medio social tome conciencia del derecho del menor a una integración social efectiva y la obligación que tiene la sociedad y sus agentes de hacer cumplir estos derechos".

La Unidad de Intervención Educativa, que comenzó a funcionar en octubre y tiene ya 17 expedientes abiertos, está ubicada en el mismo edificio que el Centro de Menores "San Juan Bosco", al que diariamente acuden veinticuatro chavales. La mayor parte ellos tienen en sus familias problema s de comunicación , de drogas o de alcoholismo y en el centro "San Juan Bosco" se les enseñan -entre otras muchas cosas- a adquirir hábitos de higiene, de aceptación de la personalidad, así como actividades de ocio y tiempo libre.

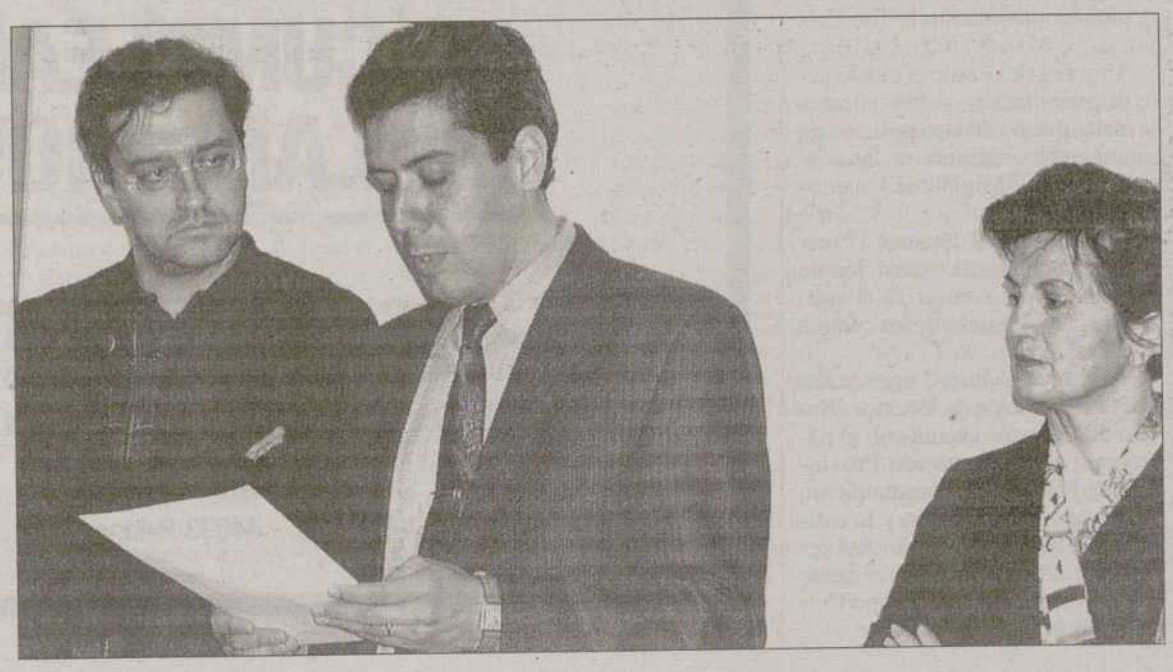

"Palencia de cerca" incluye la Catedral y el Cristo del Otero

REDACCION

El programa "Palencia de cerca: grupos libres" pondrá en marcha durante el mes de mayo una nueva visita. Se trata de la Catedral y el Cristo del Otero, así como una ruta por la calle Mayor.

El programa está dirigido a toda persona que esté interesada en conocer más a fondo la ciudad y sus itinerarios urbanos. Las inscripciones se efectúan en el Departamento de Turismo, en la calle Mayor 7. El plazo finaliza el 15 de mayo, hasta que se cubran las plazas. No se aceptarán inscripciones por teléfono.

El programa, dirigido a adultos sin límite de edad, se desarrolla en horario de mañana o tarde, con grupos de 20 personas como máximo.

En cuanto a la Catedral y el Cristo del Otero, la visita comprende un acercamiento histórico y artístico a algunos de los principales ejemplos de la arquitectura religiosa de la ciudad. La visita dura tres horas.

Respecto a la ruta por la calle Mayor, la visita propone un acercamiento a la historia urbanística y arquitectónica de la calle Mayor e incluye la toma de contactó con estilos arquitectónicos más significativos, los elementos funcionales y la evolución e historia de este trazado urbano. La visita dura tres horas.

La Plataforma por la Paz, contra la explotación laboral infantil

REDACCION

La Plataforma por la Paz se adhiere a los objetivos de la Marcha Mundial contra la explotación laboral infantil. Hasta el 14 de mayo recogerá firmas para demandar al Gobierno español que ponga en marcha las medidas propuestas en la Conferencia de Oslo.

La Plataforma por la Paz intentará que la información llegue a todos los centros escolares para que los niños puedan unirse de alguna manera a los "marchadores" que desde tres puntos de Asia, América Latina y Africa, pasando por varios países europeos, concluirán su recorrido en Ginebra.

Los colegios, en opinión de la Plataforma, pueden organizar actos, escribir cartas, leer manifiestos, unirse a los marchadores en Madrid. El itinerario estará en la sede del Consejo Provincial de la Juventud.

La Plataforma por la Paz anima a todos a recoger firmas para pedir medidas que eviten la explotación laboral de los niños. El original también se encuentra en el Consejo.

M.C.D.2022

El albacea de Díaz-Caneja investiga el legado del pintor

En especial una transferencia de 25 millones a un particular

REDACCION

El albacea testamentario del pintor palentino Juan Manuel Díaz-Caneja, el periodista Javier Villán, está investigando la forma en que se hizo una transferencia de 25 millones de pesetas al que fuera "conductor" del artista y de su viuda, operación que al parecer se realizó dos o tres días antes del fallecimiento de Isabel Fernández Almansa, ocurrido el 18 de agosto del pasado año.

El director general de Patrimonio de la Junta, Carlos de la Casa, actual presidente ejecutivo de la Fundación Díaz-Caneja, señaló a *El Diario Palentino* que ni él ni ningún otro miembro de la Fundación harán ninguna declaración al respecto, puesto que es un asunto que está en manos del albacea testamentario del pintor, que es el encargado de investigar y clarificar el patrimonio legado por el ilustre artista palentino, y por otro lado el único que puede ahora mismo "pedir cuentas".

Nuestro periódico intentó ponerse en contacto con el propio Javier Villán, pero se encuentra en Sevilla -donde está cubriendo la información taurina para el diario *El Mundo*-. No obstante, sí hemos podido saber que en la reunión celebrada el pasado día 30 de abril por el Patronato de la Fundación Díaz-Caneja, el presidente de la misma, Carlos de la Casa, informó al resto de compañeros sobre este extremo, aunque a título meramente informativo. De hecho, se pidió a los presentes que esta cuestión no trascendiera a la opinión pública, en tanto el albacea lograba más información y, sobre todo, clarificar cómo y por qué esos 25 millones de pesetas habían ido a parar al citado individuo.

Por cierto, en dicha reunión se aprobó, por unanimidad, remitir un escrito a Javier Villán reconociéndole su inestimable labor, que lleva a cabo tratando de desentrañar la situación del legado patrimonial del pintor palentino, siempre pensando en los intereses de la Fundación, lo que se le agradeció expresamente, mostrándole además la total confianza del Patronato.

Hay que decir que además de la mencionada y "polémica" transferencia de los 25 millones, Javier Villán ha encontrado en el patrimonio de Díaz-Caneja unas acciones, aún sin valorar. Y respecto de los cuadros de otros pintores, al parecer de renombre, a los que se hace alusión en el testamento, parece que no existen -puede tratarse de simples copias-, y de lo contrario se desconoce su paradero. En el legado también figura el piso en el que vivían, con un valor que pudiera rondar los 15 millones.

No obstante, y una vez que quede evidenciada la situación testamentaria del artista palentino, parte de ese patrimonio, bien en metálico, bien en especie -algunas de sus obras-, tendrán que destinarse a pagar a la Hacienda pública los correspondientes derechos por transmisiones patrimoniales.

Así pues, y mientras el albacea no logre tener en su poder toda la documentación y hecho el inventario del patrimonio de Díaz-Caneja, la Fundación guardará un riguroso silencio durante este período "informativo", tras el cual conocerá la parte concreta del legado que le corresponde y actuará en consecuencia. Entre tanto, se ha limitado a dejar todo en las manos de Javier Villán.

Decir por último que junto a la transferencia de los 25 millones al "conductor" del matrimonio Díaz-Caneja, también se había perdido la pista a unos cuantos cuadros del pintor, que según parece ya han sido recuperados.

Ultima reunion del Patronato de la Fundación Díaz-Caneja / ARCHIVO

Contribuye al ritmo del país.

Escucha el latido de una sociedad que funciona. Escucha el ritmo que marca el futuro. Gracias a la responsabilidad de todos los ciudadanos, se distribuye energía vital por todo el país. La Agencia Tributaria, gestionando y administrando los impuestos, contribuye al desarrollo económico y social de España. Escucha el latido de un país en marcha.

Agencia Tributaria
MINISTERIO DE ECONOMÍA Y HACIENDA
Avanzamos juntos

M.C.D.2022

Los superdotados, a estudio

Comienzan en la UNED las 1ª Jornadas de Superdotación y su Problemática

"Problemática en la identificación de los superdotados" fue el título de la conferencia que abrió ayer las 1ª Jornadas sobre Superdotación que se están celebrando en la UNED y en las que están participando más de un centenar de pedagogos, psicólogos, profesores y padres, en general.

MERCEDES GARCIA

El profesor Castelló Térrida durante la conferencia que pronunció ayer en la UNED. / ENRIQUE CAÑA

¿Cómo se descubre a un superdotado?. Esta fue la pregunta a la que intentó dar respuesta ayer en Palencia el profesor Castelló Térrida, titular de la Facultad de Psicología de la Universidad Autónoma de Barcelona. Según Castelló Térrida, "el alumno superdotado no suele destacar por su expediente académico, tiene una socialización muy razonable y destaca por su creatividad, ya que -de tanto en cuanto- da respuestas sorprendentes, pero válidas".

La superdotación, en contra de lo que popularmente se cree, no se descubre casi nunca en la infancia, sino más bien en la adolescencia, "que es cuando más han madurado los recursos cerebrales", comentó el ponente, quien aseguró que tan sólo una de cada 2.500 personas es superdotada.

Bastante más frecuentes son -según este investigador- los talentos creativos, figurativos y académicos. Por ejemplo, a los talentos académicos se les identifica en los colegios por sacar puntuaciones muy elevadas en las pruebas de inteligencia. "Estos chavales suelen ser siempre los que tienen un brillante expediente académico, puesto que los test con los que se mide la capacidad intelectual se basan en la habilidad lógica, en la actitud mental, en la fluidez verbal y en la gestión de la memoria", aseguró ayer el profesor de Psicología de la Universidad Autónoma de Barcelona.

En numerosas ocasiones los talentos académicos suelen tener problemas en el aula, ya sea porque se aburren o por una mala relación con el resto de los compañeros. El especialista en la materia señaló que lo ideal para este tipo de personas es incluirles más información de la que se está ofreciendo al resto, "por ejemplo, si un profesor está explicando en clase los tipo de volcanes a los talentos académicos se les podría dar un mapa mundi para que fueran colocando los volcanes por toda la estructura del globo terráqueo".

A los superdotados, sin embargo, no hay que añadirles más información, sino ayudarles a que establezcan mejores interrelaciones con los aprendido, es decir, que vayan conectando unas asignaturas con otras.

Según datos ofrecidos desde la Dirección Provincial de MEC en Palencia, en la capital y provincia hay en estos momentos con carácter oficial dos casos de alumnos sobredotados, aunque se están estudiando también los expedientes de otro alumnos.

Diferentes puntos de vista

"Intervención educativa en superdotados" será el título de la conferencia de hoy, que correrá a cargo de Mª Luz Sánchez Pérez, profesora titular de la Universidad Complutense de Madrid.

La decana de la Facultad de Pedagogía de la UNED, C. Jiménez Fernández, va a ser la encargada de pronunciar el miércoles la ponencia "Problemas escolares de sujetos de altas capacidades".

Las 1ª Jornadas de Superdotación y su Problemática darán por concluidas el jueves con la ponencia de Carlos Martín Bravo, catedrático de la Universidad de Valladolid, que hablará sobre los modelos cognitivos de la superdotación.

Los alumnos de la UNED piden que se acabe con la batalla partidista

REDACCION

En relación al comunicado difundido por el Consejo de Alumnos de al UNED de Palencia, acerca de las recientes informaciones sobre la gestión del director del Centro, los miembros de dicho Consejo - delegado de Psicología, Francisco Javier García Cancio, y vocal 1º de Derecho, José Miguel Diez Montero- manifestamos que el acuerdo de difundir el comunicado fue aprobado por 4 votos a favor y dos votos en contra (los nuestros).

Durante la última reunión del Consejo de Alumnos se aprobó por unanimidad obtener el informe sobre la gestión del director y estudiarlo en profundidad en la reunión del próximo día 7, así como entrevistarnos con el director. También fue unánime la impresión que nos produjo que algunas instituciones cuestionen con este director algunas de la situaciones que durante los 23 años anteriores no les preocupaban.

No es cierto que los alumnos del Centro no tengamos quejas graves y que los miembros del Consejo no las conozcan; los alumnos nos hemos quejado y lo seguimos haciendo.

A nosotros no nos consta una verdadera voluntad de la actual dirección de solucionar los problemas que dejó la anterior dirección, y no estamos de acuerdo en que el Consejo de Alumnos se posicione en ningún sentido acerca de este informe antes de haberlo estudiado.

Los alumnos del Centro queremos que se conozcan estas y otras posibles irregularidades presentes y pasadas así co como a sus responsables y a quienes lo consintieron. Queremos que se deje de utilizar al Centro y a su alumnado como campo de batalla partidista entre las instituciones locales y la Sede Central de la UNED y se busquen soluciones a los problemas de su sufrido alumnado.

Javier Garcia Cancio y José Miguel Diez Montero

Renovadas las instalaciones del Ayuntamiento de Baquerín de Campos

REDACCION

Durante la mañana de ayer el presidente de la Diputación, Jesús Mañueco, se desplazó a la localidad de Baquerín de Campos para inaugurar junto al representante municipal, Agustín Merino, las nuevas instalaciones de la planta bajo de la Casa Consistorial. Acompañaban también el subdelegado del Gobierno, Luis Vicente Moro, los diputados provinciales de la zona y los alcaldes de las poblaciones cercanas.

Los vecinos de Baquerín cuentan a partir de ahora con una acogedora oficina-despacho en la que se atenderán las cuestiones relativas a la alcaldía y la secretaría y una amplia sala que servirá como consultorio médico.

Una obra de tres millones de pesetas a los que habrá que añadir una cantidad similar para desarrollar una segunda fase a través de la cual se recupere la segunda planta que albergará otras salas de usos diversos del municipio.

El acto de inauguración, enmarcado en el programa de fiestas patronales en honor al Beato Francisco Capillas, natural de esta localidad, consistió en la bendición del párroco, Antonio Arenillas, quien abogaba porque las nuevas dependencias supongan un lugar de encuentro y de unión entre los vecinos y el centro de resolución de las diversas cuestiones tanto relativas a la vida municipal como a las personales propias de la salud.

ENRIQUE CAÑA

M.C.D.2022

La oposición cree que el PP pone en peligro la participación ciudadana

Presentan una moción relativa a la modificación del Artículo 35 del Reglamento

IU y PSOE presentan una moción relativa a la modificación del Artículo 35 del Reglamento de Participación Ciudadana, para que tras la sesión del Pleno el alcalde establezca un turno de ruegos y preguntas a realizar por el público asistente.

REDACCION

Celebración de una sesión del Pleno del Ayuntamiento / ARCHIVO

Los grupos municipales de Izquierda Unida y PSOE proponen que el alcalde, una vez terminada la sesión del Pleno, establezca un turno de ruegos y preguntas a realizar por el público asistente, sobre temas concretos y de interés municipal, que serán contestados en la misma sesión o bien posteriormente y por escrito, en un plazo máximo de diez días, por los responsables y/o los servicios municipales a los que vayan dirigidos.

La moción que presentan IU y PSOE relativa a la modificación del Artículo 35 del Reglamento de Participación Ciudadana incluye que éste refleje que las peticiones de intervención en este turno de ruegos y preguntas habrán de ser solicitadas con una antelación mínima de siete días. Asimismo, le corresponderá a la Alcaldía establecer el orden de intervenciones y cerrar el debate una vez se hayan expuesto y contestado a los ruegos y preguntas sobre temas concretos formulados por el público asistente.

IU y PSOE exponen en la moción que transcurridos diez años desde la aprobación del Reglamento de Participación Ciudadana, "hemos comprobado" como el objetivo por el que se elaboró y aprobó, el de conseguir la más amplia participación ciudadana, "puede quedar invalidado al interpretarse rígidamente y erróneamente por los miembros del actual equipo de Gobierno" alguno de sus artículos, como son el 34 y el 35.

Tanto Izquierda Unida como los socialistas consideran, y así "ha sido corroborado por algunos de los ponentes que participaron en la elaboración del reglamento, que lo expresado en estos artículos suponía una mera tramitación administrativa que regulara el derecho de participación, en cuanto a los plazos establecidos para solicitar derecho de voz en el Pleno municipal y no una única persona, en este caso el alcalde, decidiera si una asociación ciudadana inscrita en el registro tiene o no derecho a participar en el Pleno".

En definitiva, según IU y PSOE, lo que se puede producir y "se está produciendo" es que la participación ciudadana "lejos de incrementarse, quede mermada", y por lo tanto los objetivos que en su día se fijaron y las normas que en él se contiene "quedan invalidadas si la Alcaldía voluntariamente así lo establece".

Critican el cierre de la Casa Consistorial el Primero de Mayo

REDACCION

UGT y CC.OO de Palencia muestran al alcalde de la ciudad y a los grupos políticos su malestar "por tener las puertas del Ayuntamiento cerradas en la celebración del Primero de Mayo" y por lo tanto no disponer de conexión eléctrica y del pórtico de la Casa Consistorial para la megafonía.

Los sindicatos recuerdan que es habitual que cada año la manifestación del Primero de Mayo termine en la Plaza Mayor, utilizando la escalinata del Ayuntamiento como estrado, y "previa comunicación", disponer de conexión eléctrica y del pórtico del Ayuntamiento para la megafonía.

Este año "nos hemos encontrado las puertas cerradas, habiendo tramitado los mismos papeles que en años anteriores" y "nos preguntamos" ¿por qué?. "No entendemos este actitud que pone en duda el comportamiento abierto y democrático del Ayuntamiento y de su máximo responsable", dice la nota dirigida a los grupos políticos municipales.

"O no somos "responsables" los sindicatos para hacernos dignos de tener el Ayuntamiento abierto y custodiado por un agente de la policía municipal", afirman los firmantes del escrito.

CC.OO. y UGT solicitan en un escrito una explicación para este asunto "que consideramos una falta de consideración con los sindicatos que hemos dado muestras de responsabilidad en todos los actos que hemos convocados".

Hoy, "Gran Klaus", un espectáculo para niños y público familiar

REDACCION

El Ayuntamiento de Palencia, dentro del programa de la Primavera Cultural 98, y en colaboración con la Junta de Castilla y León a través de la Red de Teatros, ofrece la representación de la obra de teatro infantil "Gran Klaus", a cargo del Teatro Paraíso.

Las entradas, al precio único de 300 pesetas, pueden adquirirse hoy, día de la representación, a partir de las 16,30 horas en la taquilla del Teatro Principal; la función dará comienzo a las 18,30 horas.

"Una historia es algo hermoso que se hace para deleite de quien escucha y de quien inventa y cuenta. Andersen imaginó, hace muchos años, un relato titulado "Gran Klaus, pequeño Klaus". Nosotros, a la manera de los actores de la "Comedia dell'Arte", hemos improvisado y jugado con él hasta crear una nueva historia. Nuestra inspiración también ha estado alentada por las sugerencias de otros grandes maestros de la fabulación contemporánea. "Gran Klaus" es un homenaje a todos ellos y a cuantos siguen alimentando nuestra fantasía con sus relatos", dice Teatro Paraíso.

"Gran Klaus" es un espectáculo creado y dirigido por Miguel Garrido, e interpretado por Tomás Fernández Alonso, Rosa Angela García y Txintxu San Martín.

Los tres Klaus que conviven en el espectáculo se reparten alternativamente los roles, se suben al carrusel de la vida y agotan sus energías en una carrera continua para engañar al otro, para tener más que él y ser, en definitiva, el gran Klaus. Una historia divertida en la que niños y adultos pueden verse reflejados.

Teatro Paraíso ha desarrollado en los último 15 años un línea de producción de espectáculos dedicados al público en general y concebidos como especialmente aptos para la familiarización de los espectadores más jóvenes con el hecho teatral.

Los últimos espectáculos de esta compañía han sido ampliamente reconocidos como producciones de gran interés, tanto por su rigor teatral como pedagógico. Con ellos han realizado más de 1.600 actuaciones, consolidando un circuito de representaciones en programaciones y festivales de ámbito nacional e internacional, así como en las campañas de carácter escolar.

Como poética teatral les ha interesado investigar sobre el payaso en el teatro en sus diversas formas: trabajo con nariz roja, con máscara y como pantomima dramática. El universo del payaso es para ellos una posibilidad de búsqueda sobre la ingenuidad, el juego, la exploración de los sentimientos y la verdad escénica. Su proyecto artístico ha significado una apuesta continua para dignificar y proyectar este campo teatral en un intento de impulsar creaciones con planteamientos estéticos y formales, abiertos, estimulantes y comprometidos. Bajo estos criterios ha realizado una serie de espectáculos.

fernando Studio foto
Antonio Maura, 2 Tel: 74 57 00
PALENCIA
FOTOS COMUNION
- RECORDATORIOS
- MINI-REPORTAJES
- AMPLIACIONES
CON LA TECNICA MAS AVANZADA, LA MEJOR CALIDAD Y PRECIO
PARA SU COMODIDAD SOLICITE HORA Y DIA

M.C.D.2022

TARIEGO DE CERRATO

Fiestas Patronales de San Miguel Arcángel, del 8 al 10 de mayo

Previamente se está celebrando la VII Semana Cultural

Tariego de Cerrato celebrará sus fiestas patronales de San Miguel Arcángel los días 8, 9 y 10 de mayo. Previa a estas fiestas, se está celebrando en la localidad la VII Semana Cultural, que se inició el pasado viernes 1 de mayo y se clausurará el jueves día 7.

REDACCION

Autoridades y representaciones en la inauguración de la Semana Cultural de Tariego / OLEA

El programa de las Fiestas es como sigue:

Viernes, 8:

11,30 horas: Dianas y pasacalles con disparos de cohetes, amenizado por "Los Dulzaineros de Campos".

12,30 horas: Misa en honor de San Miguel Arcángel.

14,00 horas: Homenaje a la Tercera Edad.

17,00 horas: Gran parque infantil, con hinchables, cars y tren turístico que recorrerá la localidad.

20,00 horas: Chorizada para todos los asistentes, organizada por la peña "Los Raposos".

22,00 horas: Primera sesión de baile, a cargo de la orquesta "Bambú Show".

00,30 horas: Segunda sesión de baile, a cargo de la misma orquesta. En el transcurso de esta velada musical la peña "San Miguel Real" auténtica, genuina, ofrecerá a todos los asistentes a degustar una gran "tirada de limonada".

Sábado, 9:

10,30 horas: Dianas y pasacalles con disparos de cohetes, amenizado con "charanga", que recorrerá la localidad acompañada por todas las peñas.

11,30 horas: Gran cucaña, organizada por la peña "San Miguel, donde va, triunfa".

12,30 horas: Futbito: encuentro entre "casados y solteros", organizado por la peña "San Miguel, donde va, triunfa".

16,00 horas: XV trofeo de ciclismo, Excmo. Ayuntamiento de Tariego. Campeonato Provincial de Ciclismo para aficionados de 1.ª y 2.ª categoría y especialistas.

22,00 horas: Primera sesión de baile, a cargo de la orquesta "Festival".

00,30 horas: Segunda sesión de baile, a cargo de la misma orquesta. En el transcurso de la velada musical se invitará a los asistentes a una "gran chocolatada", organizada por la peña "3V". También en esta sesión se entregarán los premios del concurso organizado por la peña "San Miguel" real, auténtica y genuina.

Domingo, 10:

11,00 horas: Pasacalles con disparos de cohetes, a cargo de los "Dulzaineros de Campos".

12,00 horas: Piragüismo II trofeo Excmo. Ayuntamiento de Tariego.

16,00 horas: Tiro al plato. Organiza la Asociación de Cazadores de Tariego.

16,30 horas: Futbito infantil, organizado por la peña "San Miguel, donde va, triunfa".

18,30 horas: Carrera de cintas, para los chavales de la localidad. Organizado por la peña "San Miguel, donde va, triunfa".

20,30 horas: Sesión de baile, a cargo de "J. A. Gallo y su orquesta".

24,00 horas: Fuegos artificiales y traca fin de fiesta.

Domingo, 17: Fiesta de la Naturaleza

12,00 horas: Subida al monte. (Lugar zona recreativa).

17,00 horas: Juegos populares organizados por la peña "El infierno", soga-tira, tanga y bolos.

18,00 horas: Música de charanga.

Semana Cultural

Previa a las Fiestas Patronales, se está celebrando en Tariego la VII Semana Cultural, que se inauguró el pasado viernes, día 1 de mayo, en el Centro Cultural "Tarecus", con una exposición de instrumentos de música antigua y una exposición de pintura de Angel Gutiérrez García, natural de Tariego.

La Semana Cultural continuó el sábado, 2 de mayo, con una fiesta infantil a cargo de los monitores de la Ludoteca, y una representación teatral del grupo "Cachivache", que puso en escena, en la carpa del parque, la obra "Sólo una noche".

El domingo, 3 de mayo, hubo competición ciclista infantil y, en la carpa del parque, recital de música tradicional por el grupo "Almacántaro".

El lunes, día 4, hubo una exhibición-demostración del Cuerpo de Bomberos, seguida de una conferencia de Andrés Redondo, jefe del Parque de Palencia, sobre prevención de incendios en el hogar.

Hoy, martes, hay un viaje cultural, con visitas a la Diputación Provincial y al Museo Arqueológico de Palencia.

El martes, día 6, está programada la proyección del audiovisual "Expedición Palentina al Nun, Himalaya Indio", a cargo de Emilio Vicente Lagunilla, en el Centro Cultural.

La Semana Cultural termina el jueves, día 7 de mayo, con un espectáculo de canción española, flamenca y sevillanas a cargo del grupo "La Amistad".

Seguidamente tendrá lugar la clausura oficial se la Semana.

Exposición de pintura y de instrumentos de música antigua en el Centro Cultural de Tariego / OLEA

HORNILLOS

La Asociación Cultural prepara un festival folclórico

REDACCION

La Asociación Musical y Cultural "Almuenza"- Grupo Folk Viejo Castillo, de Hornillos de Cerrato, proyecta la realización de un Festival Folclórico en homenaje a Alfonso Pérez Marcos, componente del grupo recientemente fallecido y gran amante e impulsor de la música castellana.

Los fines de este festival son, además del homenaje al amigo Alfonso, el impulsar el conocimiento de los grupos de folclore de nuestra Comunidad Autónoma, difundir nuestra cultura musical tradicional e iniciar lo que en un futuro podría suponer un encuentro anual con grupos folclóricos a raíz de este experiencia inicial.

Ya se ha hecho un presupuesto aproximado del festival, que sobrepasará el millón de pesetas. E igualmente se ha concretado la fecha, que será la del 22 de agosto, coincidiendo con la Semana Cultural que se celebra en Hornillos.

La organización del Festival Folclórico de Hornillos está ya muy avanzada y en él participarán los siguientes grupos:

Mayalde, de Salamanca.
Yedra, de Palencia.
Carrión, de Palencia.
Celemín, de Pamplona.
Almacántaro, de Palencia.
Y Viejo Castillo, de Hornillos de Cerrato.

Las entidades colaboradoras hasta el momento son:

Patrocina el Festival Caja Duero.

Colabora de forma especial el Ayuntamiento de Hornillos de Cerrato.

Otros colaboradores: Azur Seguros, Pinturas Vicen, Excavaciones Pérez, Caja España, Caja Madrid, Comercial Zamorano, Caja de Ahorros del Círculo Católico, Pryca y Mesón "La Reja".

Desde estas líneas, la organización del Festival hace un llamamiento a otros posibles colaboradores, que quieran ayudar a esta actividad cultural, que, después de haber sido proyectada, está cobrando mayores expectativas de las que en principio se habían calculado.

El Festival pretende ser un acto que tenga carácter regional y que reúna unos requisitos mínimos de calidad. Para todo ello, se intentará la máxima difusión del este encuentro musical y se colocará un escenario que reúna unas excelentes condiciones para la puesta en escena.

Se contará con un equipo de megafonía que permita una calidad aceptable en la audición de los grupos participantes en el Festival.

Para mayor realce del festiva, se pedirá la colaboración de personas conocidas de los medios de comunicación para la presentación y se invitará a diversas personalidades representativas de nuestra provincia.

M.C.D.2022

NOGALES DE PISUERGA

Topónimos de lugares y edificaciones

Referidos al aprovechamiento del agua, industria textil y molinera y otras actividades

En este recorrido que venimos haciendo a través de la toponimia de la villa de Nogales de Pisuerga, según los documentos de apeamiento de heredades eclesiásticas: curato, capellanías, beneficios, toca detenernos en aquéllos que hacen referencia a ciertos lugares .

MIGUEL-ANGEL ORTIZ NOZAL

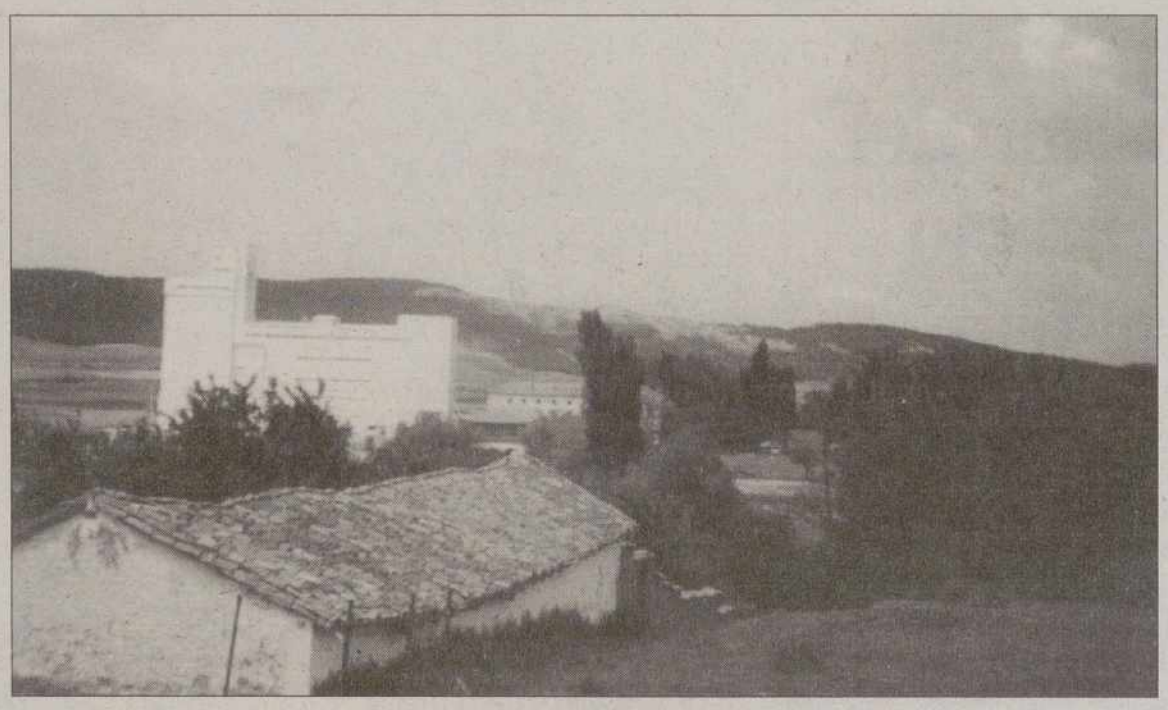

Nogales mantiene diversos topónimos referidos a antiguas actividades / ARCHIVO

También hacen referencia a edificaciones de trabajo más destaçados y destinadas, como es propio en una villa rural, a las tareas y actividades agrícolas, ganaderas y derivados.

Construcciones para el aprovechamiento del agua

La villa de Nogales cuenta con una vega, que aunque no muy extensa sí es rica y feraz y con posibilidades de ser regada tomando las aguas del río Pisuerga en las cercanías del puente y mojón de Villela, en su margen derecha, que es propiedad de la villa. Tenemos:

"Al pontón", "a la presa".-Junto al pontón, que es una construcción de madera y tierras con la función de puente, la presa de céspedes se destina a la retención de aguas.

"Al cuérnago de la vega".-El cuérnago -del vocablo latino *"corrugus"*=cauce, sirve para el encauzamiento de las aguas que por pequeños canales "canalejas" o acequias se distribuye y sirve de riego.

Industria textil

"Cuérnago del pisón", "cuérnago del batán", "presa del batán".-Todos estos son topónimos que precisan la finalidad del cuérnago y del agua: la maceración del lino en los pisones y batanes y prepararlos para la industria manual de tejidos bastos: industria ésta, muy extendida en nuestra zona del Boedo y de la Ojeda, principalmente en localidades de Herrera, Sotobañado y Prádanos.

Batanes y pisones que se podrían situar en el lugar donde está la vieja fábrica de la Harinera de Nogales.

Industria molinera

La industria molinera es fundamental en una villa agrícola y ganadera como fue y es Nogales de Pisuerga; molturación de cereales para piensos del ganado y harinas panificables.

"Al molino del Campo". "Al molino de Alar".-Dejamos aparte los molinos y batanes que poseían las Religiosas del Monasterio de San Andrés de Arroyo en sus propiedades en la "veguilla", territorio que fue vendido a la Hacienda Real en 1751 para las obras del Canal del Norte o de Castilla.

"El molino del Campo" con su presa y cuérnago estaba situado en el mismo lugar que hoy se dice "del Campo" en la ribera del río Pisuerga, utilizado para molienda de cereales. Muchos años más tarde, a principios del siglo XX, en este mismo lugar, ampliando presa y cuérnago, se levantaría el complejo industrial textil -lanas, mantas y tapices- "La Fábrica del Campo" que tanta fama ha dado a Nogales, Alar del Rey y a la provincia de Palencia.

Como puede apreciarse, el pago "el Campo" no es de antes de ayer, como a simple vista podría parecer; enraíza con el siglo XVI o antes.

El "molino de Alar" se podría ubicar abajo del "puente de las monjas" donde se encuentra abandonado el llamado "molino de Antolín" o el actual del "Pisón" en el Soto. Cierto que más importante que su ubicación, es el dato documental: "al molino de Alar en el Pisuerga". El topónimo "Alar", "Valdealar" proveniente de Villa Halila -hoy despoblado- se extendió a este lugar. ¿No podrían tener aquí propiedad sus habitantes? Dejémoslo para otro momento.

Otras edificaciones

"A la casa del ganado".-En un ambiente rural, como el de la Villa de Nogales donde la actividad fundamental es la agricultura y la ganadería, es normal la asistencia de "una casa" o "corral" para la recogida del ganado cuando sale a la mañana al pasto conducido por el "arreador", el "rabadán" o el "vecero", cuando faltaba el pastor del concejo y recogerla a la caída de la tarde.

"Al granero del concejo".-Solía tener el Concejo su granero para guardar los cereales de la partida de "tierras comuneras" y "ejidos" cuyas rentas venían muy bien para atenciones y gastos concejiles.

"Al granero de la fábrica de la iglesia".-Con frecuencia en los libros de cuentas se anotan partidas de gastos para la conservación del granero de la iglesia como en los libros de visita se urgen su atención y conservación donde se guardaban los granos de las rentas, en este caso, de la ermita de San Roque y la de Santa Cruz, cuyas tierras rentaban para la iglesia, como los ingresos en especie como consecuencia de los diezmos y primicias y las tazmías. En otras parroquias se denomina "la panera de la iglesia" o el "tercio".

"A los hornos". "A las adoberas".-He aquí otra de las industrias tan fundamentales en el ámbito de nuestros pueblos, juntamente como son el "calezo" y la "tejera" para edificación rural y reparo de las mismas.

VILLALCAZAR DE SIRGA

Homenaje y Fiesta de San Fructuoso

Inauguraciones previstas: Carretera de Circunvalación y Hostal Municipal

T. BAHILLO

Villasirga celebró, con diversos actos, el pasado día 28 de abril, la festividad de San Fructuoso que, como voto de villa, conmemora todos los años; con unos antecedentes históricos a los que, de alguna forma, hace referencia el profesor Salvador Andrés Ordax.

Dicho profesor hace referencia, en su publicación sobre la iglesia de Santa María la Blanca de la villa, con estas palabras: "Encima del sagrario del altar mayor se añade un expositor, dentro del cual se encuentra un relicario, con forma de brazo, que contiene una reliquia de San Fructuoso; la cual fue traída en el año de 1616 del Monasterio de San Benito".

La Corporación Municipal, a la que se unió la mayoría de los vecinos del pueblo, acudió a la celebración de la santa misa, oficiada por el párroco, Ramiro Fernández, el cual hizo el correspondiente panegírico del santo obispo mártir, quien, según cuenta la historia, fue elegido obispo de Tarragona por "aclamación" de los cristianos de esta ciudad. Padeció martirio en una de las muchas persecuciones que padecieron los cristianos durante el siglo segundo de nuestra era. Al final de la celebración eucarística se dio a besar la reliquia del santo.

A continuación de los actos religioso fue ofrecido el "vino español" a todos los habitantes del pueblo, según es ya tradición en esta fecha votiva. Fue servido en el amplio salón del Centro Cultural, local muy apropiado por su emplazamiento y fácil acceso para las personas mayores, que suelen ser mayoría en muchos de nuestros pueblos.

El último acto oficial tuvo lugar en el "Mesón de Villasirga", en una cena de encuentro y amistad y que comparten todos los responsables del trabajo en el Municipio; una reunión en la que, sin ningún orden del día, se comentan los logros alcanzados en el año anterior y se habla de los proyectos más urgentes para la mejor atención y servicio a todos los vecinos. Entre los invitados suele encontrarse algún representante de la Diputación de Palencia, y cuando le es posible el mismo presidente de la entidad provincial.

Carretera de circunvalación y Hostal Municipal

Está previsto terminar en este año la carretera de circunvalación -ronda norte-; un servicio muy necesario para muchos vecinos del pueblo, pues a esa ronda dan salida muchos corrales, traseras y bastantes cocheras.

Habrá, de este modo, una comunicación, directa y cómoda, con la carretera de Carrión a Frómista, y Senda de los Peregrinos, así como con la carretera de Villoldo a Santillana, y al Santuario de la Virgen del Río.

Mary Naty, la alcaldesa, y con ella toda la Corporación Municipal están preocupados por el hostal que, promovido por el municipio, se integrará dentro de la Red de Hostales de Turismo Rural.

Va a empezarse la tercera y última fase de su construcción. Situado en un lugar privilegiado, estoy seguro que causará muy buena impresión, por su acabado y funcionalidad, el día de su presentación oficial, que confiamos no tarde en llegar.

Queda algo más de medio año para que abra la puerta del Año Santo Compostelano. Villasirga estará preparada para continuar ofreciendo un buen servicio a turistas y peregrinos.

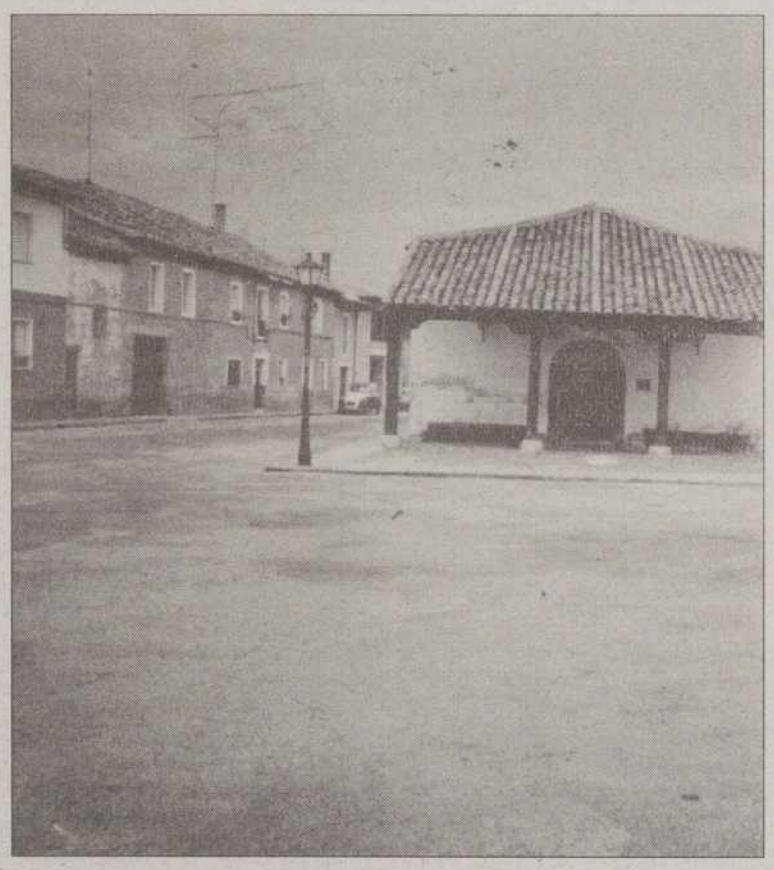

Villalcázar de Sirga mejorará su comunicación interior / ARCHIVO

M.C.D.2022

FERROCARRILES PALENTINOS

Venta de Baños - LVI

El Directo

La inauguración del ferrocarril Directo línea Madrid-Irún

Acortaba una distancia de 85 kilómetros en relación con la ruta de Venta de Baños

JOSÉ PÉREZ LLORENTE / PALENCIA

El primer golpe que recibió Venta de Baños en sus relaciones con la línea de Madrid a Irún fue en el año 1968 con la inauguración del ferrocarril Directo, o Directísimo, como lo calificaban algunos. Se trataba de la línea de Madrid-Burgos, por Aranda, que se tardó en construir nada menos que 40 años. Fue inaugurada por el anterior jefe del Estado, Francisco Franco; ministro de Obras Públicas, Federico Silva Muñoz, y presidente del Consejo de Administración, Leopoldo Calvo Sotelo. Este último en el acto de la inauguración entregó al jefe del Estado el primer billete de la nueva línea, expedido por el sistema de venta electrónica.

Se acortaba una distancia de 85 kilómetros en relación con la ruta de Venta de Baños, lo que suponía una reducción en el precio del transporte, entre el 5 y el 15 por 100. Además existía la ventaja de que hacía el recorrido Madrid-Irún en seis horas y Madrid-París en 13. Presupuesto inicial 1.076 millones de pesetas y la ventaja de que se evitaba el rodeo por Medina del Campo, Valladolid y Venta de Baños. El recorrido lo hace en línea recta, directa, y por lo tanto se abarataba el precio del transporte. Luego Venta de Baños quedó en un rodeo molesto y antieconómico. Se vio afectado económicamente y en puestos de trabajo.

Los periódicos nacionales, por eso de que el ferrocarril es accionista de la agencia de prensa nacional, dieron la noticia de forma optimista, todo era entusiasmo y palabras grandilocuentes y huecas de sentido. No faltaron revistas, ajenas a la influencia de la agencia de noticias nacional, que vieron al directísimo de otra manera, que señalaron que este ferrocarril había perdido su oportunidad y por lo tanto teniendo en cuenta lo que avanzaba la carretera y la falta de modernización de las instalaciones, iba a tener un porvenir muy incierto. En los años 20 al 29 hubiera sido un gran acierto. Las estaciones por las que había de pasar este ferrocarril son de poco tráfico, con pueblos que son simples villas de recreo, para la burguesía residente en Madrid y poblados agrícolas modestos, que apenas darían tráfico. Aranda de Duero puede considerarse como la única estación y localidad importante. También se habla de Riaza y Lerma, como localidades de cierta importancia. Mientras las revistas económicas ponían en duda la rentabilidad de esta línea, el organismo oficial señalaba que su rentabilidad iba a ser del orden del 57 por 100 y superávit de ingresos sobre gastos de 125 millones de pesetas. En total se encontraba en un plan de rentabilidad mínima aceptable.

INAUGURACION

La línea de Madrid a Irún del ferrocarril Directo fue inaugurada en 1968 por el anterior jefe del Estado y el ministro de Obras Públicas, Federico Silva Muñoz

Hay una observación que hacer a todos los argumentos y es el hecho de que se haya tardado tanto en su construcción, 40 años, haya habido tantas suspensiones de obras. A lo largo de su larga historia ha sido precisamente la duda de los gobiernos sobre la rentabilidad. Además estaba el hecho de que por Venta de Baños se cumplía a la perfección el servicio de Madrid a Irún, y sobraba por tanto una competencia dudosa.

Se empezó a hablar de este ferrocarril desde el año 1877, incluído en todos los proyectos que se redactaron con posterioridad. En 1923, se hizo el primer proyecto interesante, se trataba del ferrocarril Madrid, Somosierra, Aranda y Burgos. Cuatro años después Alfonso XIII considera el proyecto como de urgente construcción y carácter preferente. Las obras dieron comienzo en 1928 para terminar los trabajos en 1932. Hubo una paralización de once años. Se dio nuevo impulso por decreto de 1963 para continuación de las obras, que terminaron con nueva reanudación con trabajos de una forma eficaz y terminación en 1968, que fue precisamente el de la inauguración.

El directo Madrid-Burgos forma parte del Madrid-Santander, que es ferrocarril inacabado, con una historia de complicaciones y que de inaugurarse el trazado algún día supondría un duro golpe para Venta de Baños, dejando de pasar por la estación unos cuantos trenes que hoy lo hacen dirección Santander, por la estación de Palencia.

Esta línea inacabada está por unir Cidad Dosante-Santander unos pocos kilómetros. Se ha dividido esta línea en seis trozos. El primero Burgos-Cabezón, inaugurado el 13 de agosto de 1927. Burgos-Peñahorada, 24 agosto 1928. Cabezón-Soria, 22 enero 1929. Soria-Calatayud, 4 noviembre 1929. Peñahorada-Trespaderne, 20 noviembre 1930 y Trespaderne-Cidad Dosante, 20 noviembre 1930. Falta por construir el tramo Cidad Dosante-Santander.

No sólo la estación de Venta de Baños sufriría las consecuencias del ferrocarril Directo, Madrid-Santander, por Burgos. Iba a ser la provincia de Palencia entera la que acusaría la falta de circulación en la línea Venta de Baños-Santander. Con el proyecto del llamado "Nuevo Ferrocarril" proyectado por todos los gobiernos se viene notando la falta de tráfico ferroviario por las estaciones que todavía se encuentran abiertas.

Fachada exterior de la estación de Burgos / LLORENTE

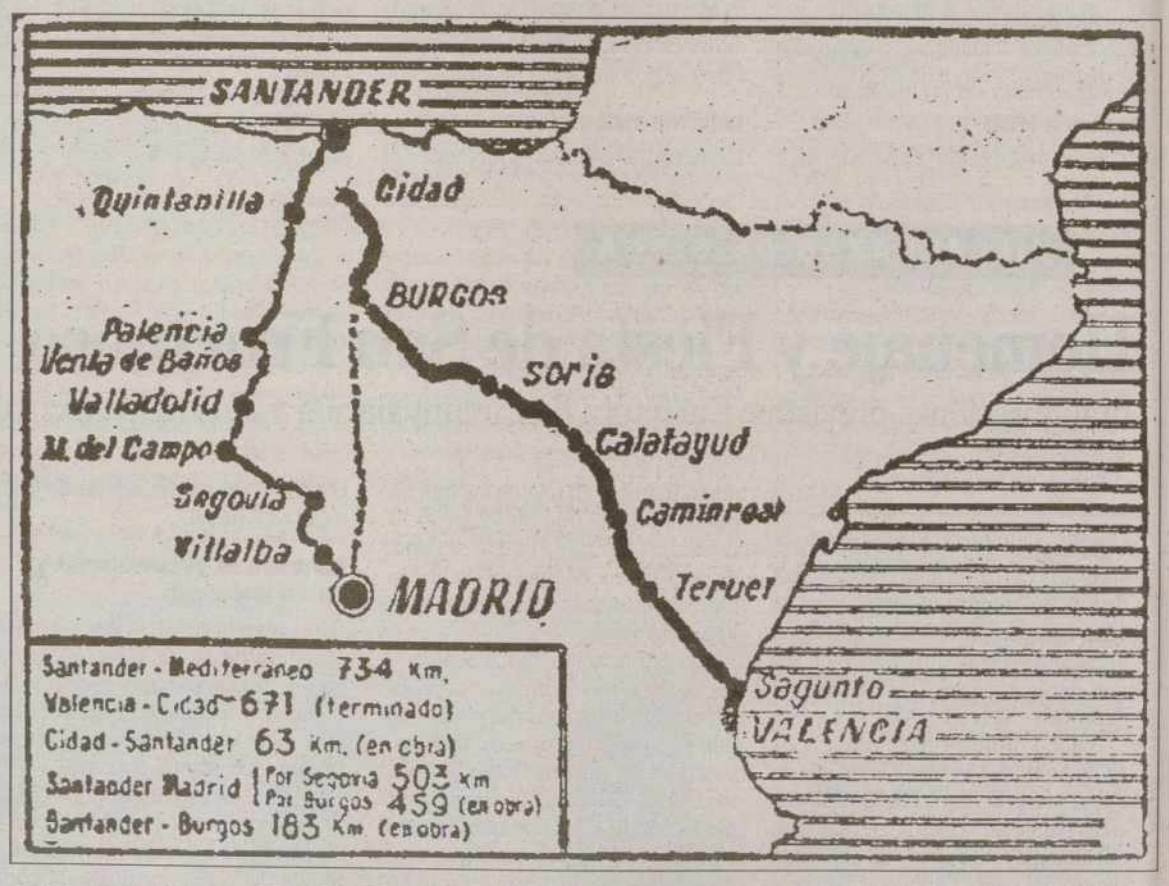

Proyecto del ferrocarril Madrid-Burgos, que dejaría inservible a Venta de Baños y su zona

M.C.D.2022

Ebro anuncia el cierre de dos azucareras de Castilla y León

Los trabajadores implicados serán recolocados en las factorías más cercanas

Ebro Agrícolas y Sociedad General Azucarera, que culminarán su proceso de fusión el 12 de mayo, anunciaron ayer un proceso de concentración industrial, por el que permanecerán abiertas siete fábricas azucareras en la Comunidad y otras dos serán cerradas.

EFE / VALLADOLID

El anuncio, junto con el de una inversión global de 14.905 millones de pesetas, fue hecho a los representantes sindicales de las fábricas de Veguellina de Órbigo (León) y Venta de Baños (Palencia), a los que comunicaron la intención de negociar el proceso.

Según estas empresas, los responsables de personal han comunicado a los representantes sindicales en estas dos fábricas que esta medida no afectará al empleo, y que los trabajadores implicados serán recolocados en las factorías más cercanas, en un caso en La Bañeza, y en el otro en Monzón de Campos.

Inversiones

Estas dos factorías, cada una de ellas situadas a menos de 20 kilómetros de las que serán cerradas, recibirán la remolacha de la zona respectiva y serán potenciadas con inversiones de 3.500 y 2.500 millones de pesetas en los próximos cinco años, comunicó la compañía.

Ebro Agrícolas y Sociedad General Azucerrera, que se han fusionado y actuarán como una sola entidad a partir el 12 de mayo próximo, han indicado que el proceso de concentración industrial y las inversiones de 15.000 millones en el conjunto de las azucareras del grupo en Castilla y León serán beneficiosas para la competitividad de la compañía.

Producción

Las fábricas de ambas empresas producen una media de 50.000 toneladas de azúcar, frente a las 85.000 toneladas de las fábricas europeas, y sus coste de producción son 12 pesetas por kilo, frente a los 7,1 de las empresas europeas.

Según el director de Recursos Humanos de Ebro Agrícolas, Antonio Calleja, la medida que esta compañía acaba de anunciar "no es consecuencia directa de la fusión de las dos sociedades, sino que corresponde al proceso natural de concentración industrial".

Oposición

Sin embargo, la consejera de Economía y Hacienda, Isabel Carrasco, ha indicado que la Junta de Castilla y León se opondrá "radicalmente" al cierre de azucareras en la Comunidad.

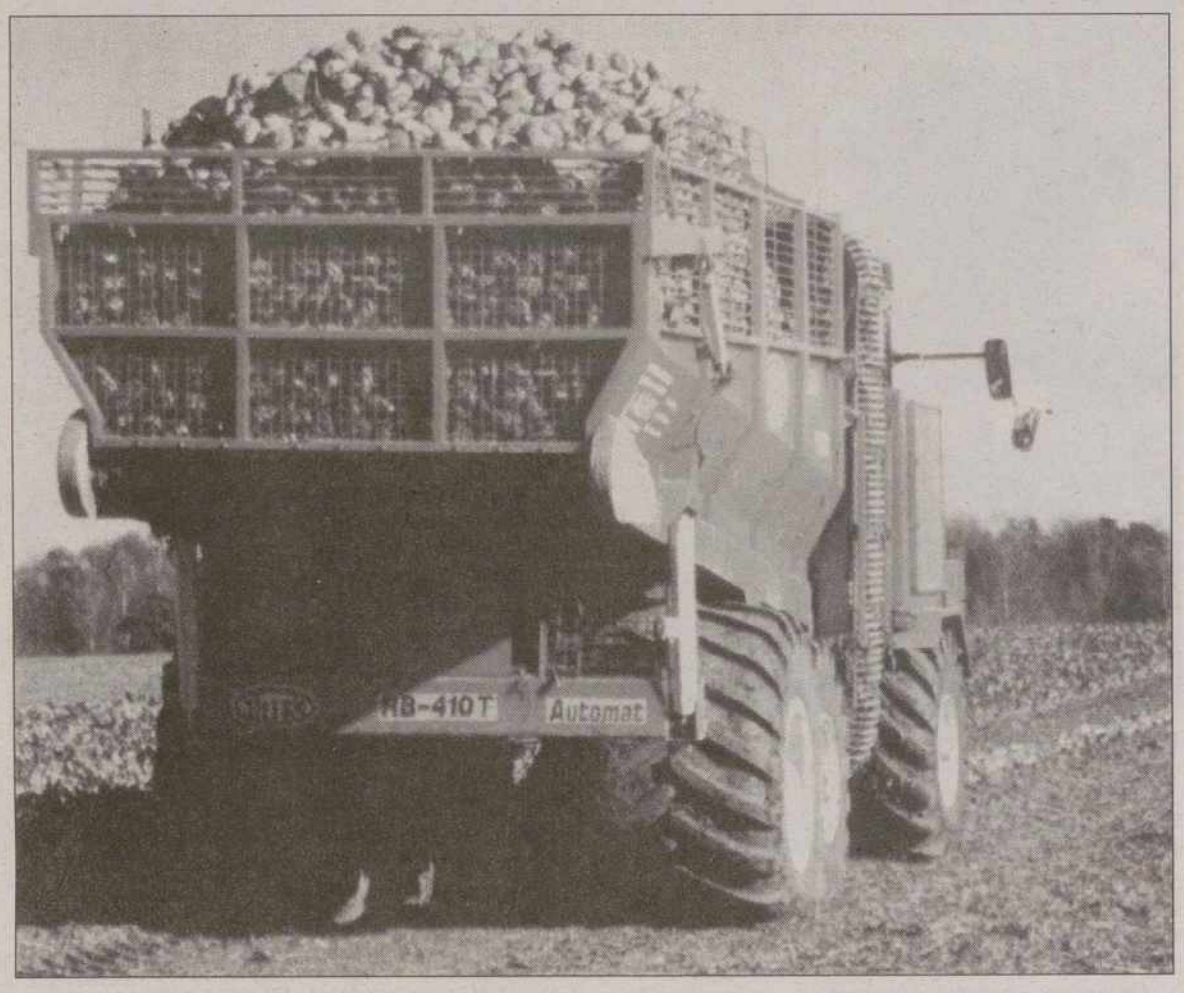

Recogida de remolacha / ARCHIVO

Fuentes de la Consejería de Economía y Hacienda informaron de que los consejeros de las cinco cajas de ahorro de Castilla y León representadas en el consejo de administración de Ebro Agrícolas también se opondrán al cierre de azucareras.

Reunión de urgencia

Por otra parte, el portavoz de la Plataforma en Defensa del Sector Remolachero de la Provincia de León y presidente del comité de empresa de la azucarera de Veguellina, Froilán Cabello, convocó una reunión de urgencia de dicha plataforma para hoy, en la que se analizará el futuro de la fábrica de Veguellina.

Froilán Cabello afirmó que la convocatoria de movilizaciones contra el cierre de la fábrica ya no depende de los trabajadores, sino de las organizaciones agrarias, partidos políticos y cajas de ahorro.

La Asociación Agraria de Jóvenes Agricultores (ASAJA) manifestó su "rotunda oposición" al cierre de la azucarera de Veguellina, "por no darse razones objetivas de suficiente peso", y la UPA de Castilla y León acusó a la Consejería Agricultura y Ganadería de la Junta de Castilla y León de engañar al sector remolachero de Castilla y León.

El candidato socialista a la presidencia de la Junta, Jaime González, considera que la decisión de la Sociedad Ebro Agrícolas de concentrar la producción azucarera en La Bañeza, lo que supone el cierre de la fábrica de Veguellina, "pone en peligro el futuro del cultivo de remolacha en la provincia de León".

Rotunda oposición

"Con independencia del acuerdo al que se pueda llegar con los trabajadores de la azucarera de Veguellina, queda claro que el cultivo de remolacha en la provincia de León corre un grave riesgo y el futuro desde luego es incierto", afirmó González.

El candidato socialista considera que aunque Sociedad Ebro Agrícolas ha anunciado inversiones para los próximos cinco años en la fábrica de La Bañeza, éstas "no se producirán ni este año ni el que viene".

El coordinador regional de IU en Castilla y León, Antonio Herreros, dijo que lamenta el anuncio de Ebro Agrícolas de cerrar las azucareras de Veguellina de Orbigo (León) y Venta de Baños (Palencia), y apostó por comenzar una "resistencia activa" para impedir su desaparición.

En una reunión celebrada en la fábrica de Venta de Baños, la compañía ha garantizado a los trabajadores que el empleo fijo "no se verá perjudicado por el inicio de este proceso, ya que ofrecerá a todos ellos -cerca del centenar- la recolocación en otras fábricas de la empresa, prioritariamente, en Monzón de Campos", ha precisado la empresa.

La Unión de Campesinos-COAG expresó hoy su "total oposición" al cierre de las azucareras de Venta de Baños (Palencia) y Veguellina de Orbigo (León), y advirtió de las "graves consecuencias" que tendrá para los remolacheros, al "incrementarse sus costes de producción".

En un comunicado difundido ayer tras conocerse el anuncio de Ebro Agrícolas y Sociedad General del cierre de ambas factorías, COAG anunció que no descarta la convocatoria de movilizaciones.

Estella espera que la reforma del Estatuto se apruebe este año

EFE / MADRID

El presidente de las Cortes de Castilla y León, Manuel Estella, pidió ayer al presidente del Congreso, Federico Trillo, que "impulse de oficio" la tramitación y aprobación "cuanto antes, al menos dentro de este año", de la reforma del Estatuto de Autonomía de la Comunidad.

Estella se entrevistó ayer con Trillo, al que dio traslado de la propuesta de reforma del Estatuto, aprobada el pasado 29 de abril en las Cortes regionales.

Tras su entrevista, Manuel Estella dijo que el presidente del Congreso fue "sensible y receptivo" a su petición, "teniendo en cuenta -subrayó- que el próximo año, 1999, es año electoral en nuestra comunidad autónoma como en otras muchas".

"Yo espero y deseo que nuestra reforma del Estatuto se apruebe mediante ley orgánica en este año de 1998, en el periodo de sesiones que se inicia tras las vacaciones veraniegas", afirmó Estella, quien reconoció que existen otras reformas estatutarias de otras comunidades autónomas en el registro de la Cámara "antes que la nuestra, que lógicamente van a tener prioridad".

Comentó el presidente de las Cortes de Castilla y León que Trillo le informó de que están ya tomadas en consideración y en trámite la reformas de los estutos de Madrid, Murcia, y Cantabria, y que próximamente será la reforma de Baleares la que tiene que ser tomada en consideración, por fechas, antes que la nuestra, y a continuación iría la de Castilla y León.

Estella recordó que con este trámite se pone fin a una larga etapa y trabajos que han durado catorce meses para aprobar la reforma estatutaria, con un amplio consenso, con el voto de 76 procuradores de los 84 que constituyen la Cámara regional.

"Es una reforma profunda y ambiciosa, no sólo desde el punto de vista competencial, ya que se alcanza casi el máximo techo competencial", añadió Estella, quien recordó también que la reforma del Estatuto "tiene otras metas que pretenden agilizar la actividad parlamentaria, toda vez que va a suprimirse la limitación de los 120 días hábiles que teníamos para periodo de sesiones".

Desaparece igualmente, agregó, la prohibición de retribuir periódicamente a nuestros procuradores, con lo cual se va "dignificar" la figura del procurardor, que podrán tener una dedicacióm "más plena y absoluta". Estella recordó que la reforma incluye la iniciativa legislativa popular de los ayuntamientos.

M.C.D.2022

El Príncipe de Asturias presencia ejercicios de Infantería en León

En el campo de maniobras de Teleno / Los llevaron a cabo 1.500 soldados

El Príncipe Felipe de Borbón llegó en helicóptero al campo de maniobras de Teleno, en la provincia de León, para presenciar diversos ejercicios de la Brigada de Infantería Ligera Aerotransportada Galicia VII, que llevaron a cabo 1.500 soldados.

EFE/ LEON

El Príncipe ayer en el campo de maniobras de Teleno / EFE

El Príncipe de Asturias, Felipe de Borbón, presenció ayer diversos ejercicios de la Brigada de Infantería Ligera Aerotransportable (BRILAT) Galicia VII, en el campo de maniobras del Teleno, en la provincia de León, que llevaron a cabo unos 1.500 soldados.

Felipe de Borbón llegó en helicóptero al campo de maniobras del Teleno poco después de las 10,30 horas, vestido con uniforme de campaña, donde le recibieron el jefe del Estado Mayor del Ejército de Tierra, el teniente general José Faura Martín, y el jefe de la Fuerza de Maniobra (FMA), el teniente general Alfonso Pardo de Santayana y Coloma.

El Heredero de la Corona recorrió a pie, en helicóptero y en un todoterreno el campo de tiro, donde pudo observar la llegada de helicópteros de reconocimiento, ataque y de transporte, que simularon la toma de un aeropuerto.

Helitransporte de carga externa de piezas de artillería, explosiones de cargas de zapadores y fuegos de supresión de artillería de campaña figuran entre los ejercicios que realizaron los miembros de la BRILAT, una de las tres brigadas de Infantería Ligera que forman la Fuerza de Acción Rápida junto a la Brigada Paracaidista (BRIPAC) y la de la Legión.

Los miembros de la BRILAT dispararon con fusiles, ametralladoras y morteros, con munición de guerra, casi en la totalidad del ejercicio, en el que también se incluyeron misiles HOT, MILAN y TOW.

En concreto, fueron los integrantes del Batallón Toledo, pertenecientes al Regimiento Príncipe III, los encargados de efectuar las maniobras durante casi cuatro horas en el campo del Teleno.

La característica principal de la BRILAT, compuesta por unos 3.500 soldados y acuartelada en Galicia y Asturias, consiste en la capacidad de ser transportada en avión o helicóptero, lo que le proporciona gran rapidez y flexibilidad en sus misiones.

En este sentido, Felipe de Borbón pudo observar las habilidades de esta Brigada, entre otros momentos de los ejercicios, cuando varios helicópteros simularon alcanzar una posición y una unidad de zapadores colocó cargas explosivas para frenar el ataque de un enemigo hipotético.

El Príncipe de Asturias ya visitó el campo del Teleno, con más de 6.000 hectáreas de superficie, el 12 de noviembre de 1982, cuando presenció con su padre, el Rey Juan Carlos, unas maniobras de artillería.

El Heredero de la Corona, que estuvo acompañado por varios compañeros de academia, con su misma graduación de capitán, firmó en el Libro de Honor de la BRILAT, creada en 1966, que permaneció desplegada en Bosnia-Herzegovina entre abril y octubre de 1995, y entre abril y agosto de 1997.

A las maniobras, entre otras autoridades, asistieron el jefe de la Región Militar Noroeste, el teniente general Luis Martínez Coll; el jefe de la Fuerzas de Acción Rápida, el general de División Manuel de Lara; el jefe de la BRILAT, Pedro Herguedas; el jefe del Cuarto Militar de la Casa del Rey, José Luis Pérez Tudor.

Huelga en apoyo a una niña sin escolarizar de Gallegos

EFE/ SALAMANCA

Los alumnos de veinte colegios rurales de la provincia de Salamanca han secundado ayer una huelga de clase en apoyo de la niña de Gallegos de Solmirón, que permanece sin escolarizar por falta de transporte.

Estos veinte centros, a los que no han acudido los alumnos a petición de las respectivas asociaciones de Padres (APAS), no han cerrado sus puertas, según explicaron a Efe fuentes de la Dirección Provincial del Ministerio de Educación, que ha destacado la ausencia de incidentes en este paro parcial.

Las asociaciones convocantes, integradas en la Federación de Apas, han encontrado en esta jornada el apoyo de los sindicatos agrarios Asaja y Coag, que han lamentado que la hija de una familia ganadera no pueda ir a clase "porque el MEC se niegue a asumir el coste de este traslado".

Además de estas agrupaciones agrarias, la protesta también ha contado con el apoyo de la asociación de mujeres del medio rural (Amfar), cuya presidenta, Encarnación Rogado, ha solicitado al MEC que atienda las peticiones de las Apas y los padres de la niña, que no pueden trasladarla hasta el centro educativo más cercano, según han manifestado.

Entre otros municipios han secundado la huelga en apoyo a Beatriz Nieto los de Macotera, Cantalpino, Linares de Riofrío, Alaraz, Sotoserrano, Rollán, Villoruela, Villoria, Barbadillo y Fuenteguinaldo, informó la Federación de Apas.

Los convocantes insistieron ayer en que el Ministerio de Educación no ha dado aún respuesta a la demanda de solución a este conflicto presentada por la Federación, y dirigida al director general de Centros Educativos del MEC, Francisco López Rupérez.

La Junta directiva de las APAS salmantinas ha propuesto a los responsables ministeriales que se autorice el desvío hasta el municipio de Gallegos del Solmirón del autobús que realiza el servicio de transporte escolar.

En este sentido, los padres de esta niña solicitan su adscripción al centro escolar de Guijuelo y no al de Piedrahíta, en Avila.

Los padres reclaman también que sea el propio Ministerio de Educación el que se haga cargo de los costes que se generen con esta modificación en el trayecto.

Está previsto que en los próximos días las APAS rurales se reunirán con representantes de la CONCAPA y los sindicatos profesionales del sector de la educación para que se sumen a sus protestas y presten su apoyo con el propósito de poner fin a este conflicto.

Alertan sobre la venta de lechazo francés como de la región

EFE / SEGOVIA

El consejero de Agricultura y Ganadería de la Junta de Castilla y León, José Valín, anunció ayer en la localidad segoviana de Coca que se ha alertado a los servicios territoriales para denunciar y expedientar a los rsponsables de la supuesta venta "fraudulenta" de lechazo procedente de Francia como si fuera de la Comunidad.

Valín, que inauguró en Coca varios carreteras rurales, explicó a un grupo de periodistas que "es un tema que no podemos permitir, aunque creo que nuestros consumidores sabrán distinguir perfectamente, y que es imposible que un lechazo producido en Francia tenga el marchamo del Consejo Regulador de Castilla y León".

Desveló, no obstante, que a la Consejería de Agricultura no ha llegado ninguna denuncia al respecto, "aunque sí hemos tenido conocimiento de este asunto por los medios de comunicación, que es cuando hemos alertado a nuestros servicios de control".

En cuanto a la cosecha, Valín subrayó que "casi todo el campo de cereales de Castilla y León sigue teniendo buenas perspectivas, y que a poco bien que se dé mayo, la campaña promete bastante, aunque habrá que esperar a que mayo certifique esa promesa".

Sin embargo, matizó que hay que exceptuar a la zona de Tierra de Campos, comprendidas por el norte Valladolid y parte de las provincias de Palencia, León y Zamora, "que se sembró muy tarde, porque son tierras muy arcillosas y el exceso de agua en invierno no permitió la labor de siembra".

Abren un "despacho permanente de crisis" en Treviño

EFE / BURGOS

Los concejales de los grupos independientes de los Ayuntamientos del enclave burgalés de Treviño - La Puebla de Arganzón y Condado de Treviño- abrirán hoy un denominado "despacho permanente de crisis".

Ignacio Portilla, edil el Grupo Independiente del Condado de Treviño, explicó ayer en rueda de prensa que "este despacho atenderá y tramitará durante las veinticuatro horas del día aquellas propuestas que articulen una solución justa, urgente y democrática a la actual situación".

En opinión de Portilla, los informes de la Junta de Castilla y León y la Diputación Provincial de Burgos contrarios al inicio del proceso de segregación del enclave y las dimisiones del alcalde y concejales del PP en el Condado de Treviño han generado una "grave crisis social y política".

El edil treviñés negó que la apertura de una "oficina permanente de crisis" tenga un carácter de denuncia o movilización, sino de deseo de solucionar problemas.

Ignacio Portilla estuvo acompañado por responsables de la Asociación UDA y la Fundación "Sortzigarrena" -Pedro Portilla y Javier Ruiz-, defensoras de la integración de Treviño en Alava.

Todos los presentes coincidieron en rechazar las argumentaciones ofrecidas por la Junta en su informe desfavorable sobre el inicio del proceso de segregación y acusaron a los responsables políticos de Castilla y León de desconocer la realidad cultural, social y económica del enclave.

M.C.D.2022

El PP no se asusta de José Borrell y recuerda que ya ganó a González

Aznar está estudiando la posibilidad de adelantar las Elecciones Generales

Las primarias han servido al PSOE para acortar las diferencias con el PP, o al menos así lo demuestran las últimas encuestas realizadas. De todas formas, el llamado 'efecto Borrell' no parece preocupar a los populares, que ayer no trataron este asunto en su Comisión Permanente.

SPC / MADRID

José María Aznar presidió ayer la Comisión Permantente del Partido Popular / EFE

Al Ejecutivo no le preocupa las repercusiones de la elección del candidato socialista a la Presidencia del Gobierno ni piensa modificar su estrategia por el llamado 'efecto Borrell', aseguraron ayer fuentes de la Moncloa. Las elecciones primarias celebradas el pasado 24 de abril por el PSOE son consideradas como "un movimiento interesante que no ha tenido mala prensa", pero en medios gubernamentales se apunta que tal vez el resultado y el índice de participación "no son los que se esperaban en el PSOE". El Ejecutivo, sin embargo, echa en falta "propuestas para el futuro de los españoles" por parte del PSOE, y una toma de postura en asuntos importantes para la España del 2000, como si Borrell -que participó el 1 de mayo en dos manifestaciones sindicales- está en contra o a favor de las 35 horas semanales. Respecto al tirón electoral que puede suponer la figura de Borrell, las fuentes gubernamentales apuntaron que quien más carisma parece tener en el PSOE era Felipe González, "y a él ya le hemos ganado".

Por otra parte, y según anunció ayer la cadena SER, miembros de la ejecutiva del PP "muy cercanos a Aznar" están estudiando la posibilidad de adelantar las Elecciones Generales, "dado el respaldo que supone la entrada en el euro". El anuncio del nuevo calendario electoral, según dicha emisora, se podría hacer después del debate sobre el estado de la nación.

Por su parte, el coordinador general del PP, Ángel Acebes, realizó ayer después de la reunión de la Comisión Permanente del PP un encendido elogio de los "logros" del Gobierno, dos años después de la toma de posesión de Aznar como presidente. Y, por contra, dibujó un triste panorama de la labor del PSOE en la oposición, que ha pasado de la fase de "la dulce derrota" a poner de relieve su incapacidad para presentar alternativas constructivas. Acebes, por otro lado, mostró el "respeto" del partido al proceso de primarias pero alabó el sistema de elección de candidato del PP. El dirigente del PP realizó un balance de los dos años del PSOE en la oposición, en los que, en su opinión, ha pasado por tres fases. A la primera, la de la "dulce derrota", siguió una segunda en la que Felipe González "tiró la toalla" y Almunia intentó una experiencia similar a la del 'olivo' en Galicia que se saldó con una "derrota estrepitosa". Ahora, una vez que el PSOE ha alcanzado su tercer líder en dos años, se demuestra su incapacidad para convertirse en alternativa, puesto que "no ha presentado ni una sola propuesta constructiva". La Comisión del PP no abordó el proceso de primarias del PSOE ni el llamado 'efecto Borrell' que, según algunas encuestas, ha permitido a los socialistas acortar distancia en intención de voto con respecto a los populares. Y no lo trató porque, según Acebes, "hay cosas muchísimo más importantes que de verdad afectan a la vida de los ciudadanos", como el euro, el empleo o la futura supresión del servicio militar.

Almunia y Borrell ratifican la paz

El secretario general del PSOE, Joaquín Almunia, y el candidato socialista a la Presidencia del Gobierno, José Borrell, expresaron ayer su satisfacción por el acuerdo de reparto de funciones al que han llegado, con el que se evita un congreso extraordinario del partido. Los dos dirigentes comparecieron tras la reunión de la comisión ejecutiva socialista que ratificó el acuerdo político de nueve puntos alcanzado en los últimos días "con kilos de generosidad y flexibilidad para aunar puntos de vista", subrayó Almunia, quien además ha renunciado a presentar su dimisión. Según el reparto de funciones, al candidato le corresponde el liderazgo social y parlamentario del PSOE y la coordinación de los trabajos para elaborar el programa electoral, en tanto que el secretario general mantiene las funciones de dirección y representación del partido y la interlocución con el Gobierno. Almunia explicó que con este acuerdo, que ha obtenido un respaldo "político total" por parte de la dirección socialista, se "desvanece" la hipótesis de un congreso extraordinario. Además, si el documento es ratificado por el comité federal el próximo día 9, el secretario general desestimará definitivamente la posibilidad de dimitir que planteó tras su derrota en las elecciones primarias. Borrell agradeció a Almunia su permanencia al frente de la secretaría general y comentó, en sentido metafórico, que "había tanta agua en la piscina, que corremos el riesgo de ahogarnos" si el partido no sabe canalizar "ese enorme flujo de apoyo" depositado en el PSOE por los ciudadanos. El candidato a la Presidencia del Gobierno dijo que el acuerdo es una pieza básica en el camino del PSOE para lograr la confianza mayoritaria de los electores, y se mostró convencido de que se ha alcanzado "la mejor solución desde todos los puntos de vista", y por ello "funcionará". La comisión ejecutiva federal propondrá al grupo parlamentario que José Borrell sea su portavoz, y éste a su vez nombrará al portavoz adjunto encargado de las tareas ordinarias de la actividad parlamentaria.

El Gobierno, perplejo

•

JULIÁN LACALLE

NO debe ser nada grato para un presidente del Gobierno volver de Bruselas con "el euro en el bolsillo" y desayunarse con una encuesta del periódico *El Mundo* donde se señala que el Partido Socialista ha recortado en tres puntos la ventaja que el Partido Popular llevaba a los socialistas en el mes de Enero. Me imagino la cara de perplejidad de José María Aznar, después de haber conseguido en dos años el milagro de incorporar a España en la nueva Unión Europea.

No será la primera vez que un presidente del Gobierno no entiende la reacción del ciudadano. Aún recuerdo cuando Felipe González dijo en cierta ocasión, en los años 1984-85, que su Gobierno iba demasiado deprisa en el proceso de reformas y modernización del país y por esa razón la sociedad no comprendía la acción del Ejecutivo. Eran tiempos de flexibilidad del mercado laboral, del nacimiento de los contratos basura.

Es algo muy habitual en nuestros políticos no ahondar en las respuestas ciudadanas y huir hacia adelante. También escuché comentar a Adolfo Suárez, durante una campaña electoral, que él dirigió la transición hacia la democracia aunque muchos ciudadanos españoles no creían en ella. Menos mal que, en esa ocasión, Suárez acertó en los objetivos, aunque con muchas dificultades.

¿Hará caso o no Aznar de esas encuestas?. Hay que decir que en el sondeo de marras los ciudadanos consultados suspenden en la valoración media a todos los miembros de su Gobierno. Supongo que los "fontaneros" de la Moncloa meditarán sobre la imagen del Ejecutivo (de derechas o de centro derecha), quienes les representan en el mundo de los medios de comunicación y el perfil que tienen, si el ciudadano percibe o no sensibilidad social en la acción del Gobierno del PP. Un apunte. Manuel Fraga comentaba hace unos días, en privado, que el PP nunca debió llegar a la ruptura con Jesús Polanco y el Grupo Prisa. Así opinaba también un vicepresidente del Gobierno (no digo si era el primero o el segundo), cuando estaba en la oposición.

Está claro que este Gobierno va a necesitar mucho marketing político. De momento lo único que aconsejan los "cerebros" de La Moncloa es machacar la figura emergente de Josep Borrell como nuevo líder de los socialistas. ¡Mal camino!. A esperar nuevas encuestas.

M.C.D.2022

El PP guarda silencio sobre el viaje que Fraga está realizando a Libia

El presidente de la Xunta de Galicia se reúne hoy con el primer ministro de Gadafi

SPC / MADRID

El viaje de Manuel Fraga a Libia no ha sentado nada bien en el seno del Partido Popular. De todas formas, su coordinador general, Ángel Acebes, declinó ayer pronunciarse sobre este viaje después de la reunión de la Comisión Permanente del PP. "No fue, ni debía ser objeto de debate", dijo Acebes, que explicó que el partido "no se ocupa, ni se pronuncia" sobre las funciones o actividades de Manuel Fraga como presidente de la Xunta de Galicia, como tampoco lo hace de las de los demás presidente autonómicos del PP porque son competencia de los Gobiernos autonómicos y no del partido.

El presidente de la Xunta de Galicia se entrevista hoy con el primer ministro libio, Mohamed Al Mangush, dentro de la visita que hace esta semana a ese país árabe. Según informó ayer el Gobierno gallego, la entrevista se celebrará en la ciudad de Sirte y forma parte de los contactos que mantiene Fraga con las autoridades libias con el objetivo de aumentar las exportaciones gallegas en ese mercado.

Mientras Fraga y parte de la delegación gallega se trasladarán a Sirte, la misión empresarial que ha viajado con el presidente de la Xunta continuará sus contactos con sus colegas libios para tratar de incrementar las relaciones comerciales. De acuerdo con una nota de la Xunta, las relaciones comerciales benefician en este momento a Libia, como consecuencia de sus elevadas explotaciones de hidrocarburos.

En la primera jornada de su visita a Libia, Manuel Fraga se reunió ayer con el subsecretario general para Asuntos de Europa del Ministerio de Relaciones Exteriores y posteriormente asistió a un almuerzo en su honor ofrecido por el ministro libio de Turismo. En su intervención en Trípoli Fraga, defendió la necesidad de una convivencia internacional "abierta y sin discriminaciones ni aislamientos, dentro del respeto de todos a la ley internacional".

Un agente de tráfico de los Mossos D' Esquadra saluda a un guardia civil / EFE

La Guardia Civil de Tráfico se va de Gerona

El ministro de Interior, Jaime Mayor Oreja, y el presidente de la Generalitat, Jordi Pujol, han coincidido en destacar el "ambiente de diálogo", carente de crispación, que ha caracterizado el proceso de traspaso de las competencias de tráfico a la Generalitat. El acto institucional con motivo del inicio del control del tráfico por parte de los Mossos d'Esquadra en las carreteras de Gerona se realizó ayer en Figueras y ha sido presidido por Jordi Pujol y Jaime Mayor Oreja. Jordi Pujol ha manifestado en su discurso que "celebro que durante los últimos 3 años se haya discutido este traspaso sin estridencias ni crispaciones, con voluntad de consenso, con lealtad institucional y constitucional". Según Pujol, el empeño en reclamar las competencias de tráfico "no ha sido una actitud de rechazo hacia la Guardia Civil", ya que, ha añadido, "con toda sinceridad debo decir que esto pudo haber sido así hace 30 años, pero hoy no es así, y si me permiten un comentario muy personal les diré que siempre comprendí lo que era y es la esencia del espíritu de su Cuerpo". Durante su discurso, ha insistido en que "no nos quejamos de la actitud de la Guardia Civil, pero todos deben entender que una reclamación seria de autogobierno va aparejada con la voluntad de asumir directamente la responsabilidades más importantes, más delicadas, más difíciles que la propia sociedad puede comportar. Jaime Mayor Oreja ha insistido en que "se ha realizado el proceso del traspaso de forma ejemplar, sin crispación alguna y más allá de los intereses de partido", ya que "se ha aplicado un sentido común profundo para resolver el concepto de Policía Integral en Cataluña".

El fiscal pide que Oliveró y Navarro sigan en la cárcel

EFE / BARCELONA

El fiscal pidió ayer a la Audiencia de Barcelona que mantenga en prisión a Carlos Navarro y Luis Oliveró, condenados por el caso Filesa, por la alarma social que generó la concesión, por parte de la Generalitat, del régimen abierto y para que la sociedad siga creyendo en la Justicia. En la Sección Novena de la Audiencia se vieron ayer los recursos de apelación presentados por los abogados de ambos condenados contra la decisión del juez de vigilancia penitenciaria Víctor Rivas de retirarles el tercer grado que les concedió la Generalitat, tras tan sólo 96 días de cárcel.

La Dirección General de Servicios Penitenciarios concedió el régimen abierto a Navarro y Oliveró, condenados a 9 años por el 'caso Filesa', el 5 de marzo de 1998 argumentando, entre otras cosas, el tiempo transcurrido desde los hechos, 8 años, porque no se lucraron personalmente sino en beneficio de un partido, el PSOE, y porque no existe posibilidad de reincidencia, en alusión a Navarro que abandonó la política en 1993.

El juez Víctor Rivas revocó el 23 de marzo el tercer grado al considerarlo privilegiado y por la falta de tratamiento de rehabilitación y las vaguedades en los informes de propuesta de este beneficio, entre otros motivos. Ayer, el fiscal de vigilancia penitenciaria, Javier Faus, ha defendido su criterio atacando a la Generalitat al entender que dio el régimen abierto a partir de "disparates" y en lo que cree que fue un "trato de favor a políticos". Faus ha pedido al tribunal que no devuelva el tercer grado, cuya concesión ha calificado de "alarma social tremenda", para tranquilidad de la sociedad y para que se vea que la Justicia y la prisión "es igual para todos". "Me aterroriza", dijo el fiscal en alusión a la Generalitat, que se diga que Navarro no reincidirá por haber abandonado la política y atribuya a esta actividad los actos del ex diputado.

BREVES

■ RIPOLL

Amenazan al nuevo concejal del PP

El que será nuevo concejal del PP en Ripoll, Pere Flores, en sustitución de Manuel Belda, que dimitió tras recibir amenazas de muerte, ha empezado a recibir amenazas en forma de pintadas en las fachadas del centro del pueblo. En las pintadas se puede leer "Pere Flores, vigila"o "Pensa-t'-ho" (piénsatelo), también hacen referencia a la nueva presidenta local del Pa, Irene Payet. Fuentes del PP han informado de que los Mossos d'Esquadra ya han abierto una investigación.

■ LEHENDAKARI

Aznar y Oreja apoyan a Iturgaiz

El presidente del Gobierno, José María Aznar, y el ministro del Interior, Jaime Mayor Oreja, junto a altos cargos del PP, arroparán el sábado en Vitoria a Carlos Iturgaiz como candidato del partido a 'lehendakari', informaron en fuentes del PP, que no descartaron también la presencia en ese acto de Álvarez Cascos. Iturgaiz sustituyó a Jaime Mayor Oreja al frente del partido en el País Vasco cuando éste fue designado por Aznar para hacerse cargo del Ministerio del Interior.

■ IZQUIERDA UNIDA

Ayuda a los presos del franquismo

IU ha presentado una proposición no de ley en el Congreso de los Diputados en la que solicita al Gobierno que establezca una prestación económica directa de percepción única y no periódica, para las personas que hayan permanecido al menos un año en las cárceles franquistas por razones políticas. IU pide concretamente que esta ayuda la puedan recibir aquellas personas que permanecieron durante un año en prisión si tienen una edad comprendida entre los 60 y los 65 años.

■ LEY DEL CATALÁN

Reunión de Álvarez de Miranda y Pujol

El Defensor del Pueblo, Fernando Álvarez de Miranda, se reunirá con el presidente de la Generalitat de Cataluña, Jordi Pujol, el próximo día 12. En dicha reunión se abordará el tema de la Ley del catalán, una vez que el Defensor del Pueblo decidió no recurrir la ley ante el Tribunal Constitucional con la advertencia de que no renunciaba a presentar un recurso de amparo ante el citado órgano si en la aplicación de la normativa apreciaba lesiones en los derechos de los ciudadanos.

■ 'CASO GAL'

Notificación del inicio del juicio

El Tribunal Supremo notificó ayer el inicio, el próximo día 25 de mayo, del juicio del 'caso GAL' a la mayoría de los doce acusados, entre ellos el ex secretario de Estado para la Seguridad, Rafael Vera. El único procesado que no acudió ayer al alto tribunal fue el ex ministro del Interior José Barrionuevo, quien hace unos días aprovechó su comparecencia mensual ante el Supremo para que también se le notificara la fecha de comienzo de la vista oral.

M.C.D.2022

"El final de un mito inaccesible"

Mayor Oreja confirma que ha empezado la desarticulación del 'comando Donosti' y pide más colaboración a la Ertzaintza

OTR / GERONA

El ministro del Interior, Jaime Mayor Oreja, destacó ayer la desarticulación de un grupo de apoyo del 'comando Donosti', por cuanto supone acabar con un "mito inaccesible" y "abrir" un complejo que "estaba resultando impenetrable". Mayor Oreja se mostró convencido de que la Policía Nacional, la Guardia Civil y la Ertzaintza incrementarán su coordinación para intentar acabar con este comando.

Dos supuestos miembros de un grupo ligado al 'comando Donosti' fueron detenidos la noche del sábado cuando se disponían a lanzar dos granadas anticarro contra unas viviendas militares del cuartel donostiarra de Loyola. La Guardia Civil arrestó después a otras dos personas que, supuestamente, pertenecían al mismo grupo. El ministro calificó de "muy buena noticia" las detenciones y destacó que esta operación dará "más frutos y más resultados. Abre un comando que resultaba inaccesible -dijo a Onda Cero- y el hecho de que haya un grupo legal significa que podemos seguir trabajando en la dirección de una mayor desarticulación del comando". Reconoció que la coordinación entre las Fuerzas de Seguridad del Estado y las autonómicas constituye "el gran reto de futuro en materia de seguridad" y añadió que "estamos tratando en estos momentos de acentuar" la cooperación, porque "aún queda un trecho importante" en la desarticulación del 'comando Donosti".

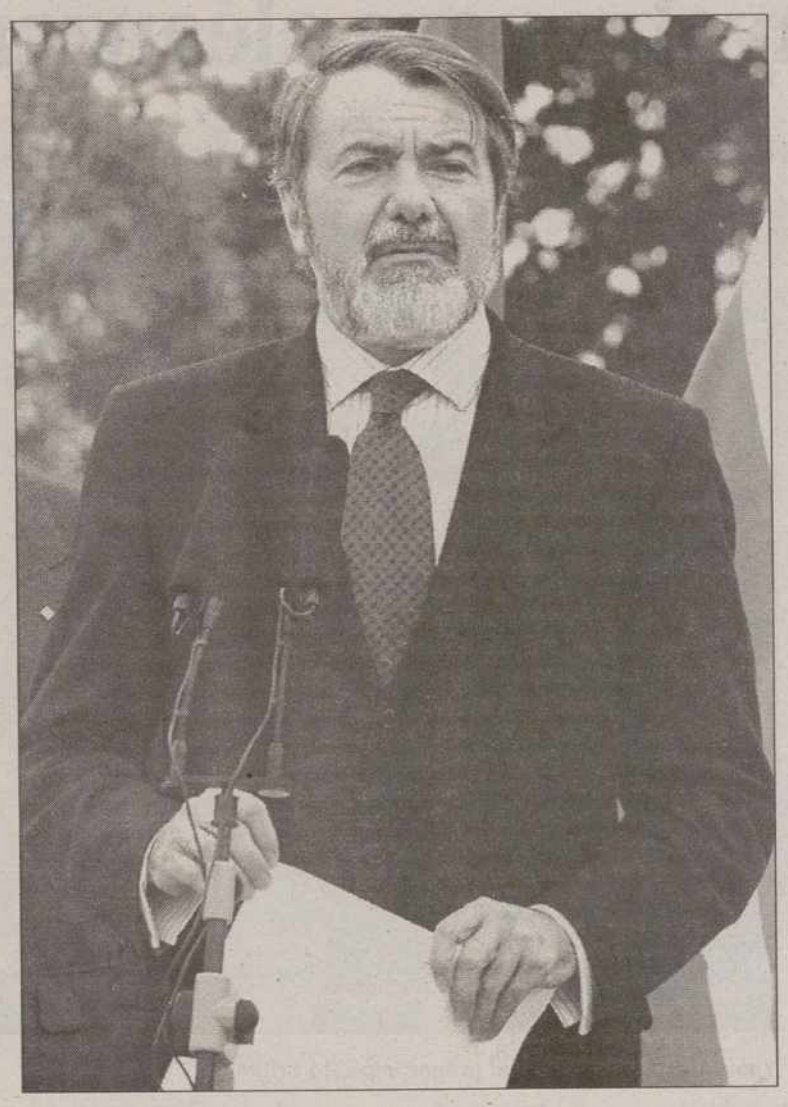

Jaime Mayor Oreja, ministro del Interior / EFE

Contravigilancias

Explicó que la detención de los colaboradores del 'comando Donosti' ha sido posible gracias a las "famosas contravigilancias" desarrolladas por la Guardia Civil en un "punto tan sensible como son las casas próximas al cuartel de Lozoya". Mayor Oreja se refirió, por otro lado, a la posibilidad de entablar diálogo con ETA. En su opinión, hoy por hoy no es admisible esa posibilidad "porque no lo quiere la sociedad vasca ni la española en su gran mayoría. Queremos -añadió- una democracia exigente, asentada no en el complejo sino en la fortaleza, desde la sensatez. Hasta que no dejen de matar, yo ni puedo ni quiero hablar con los terroristas de ETA". En cuanto a las conversaciones PNV-HB, Mayor Oreja indicó que las desconoce porque nadie le informa. "A mí nadie me informa de las mismas, con lo cual quiero poner de manifiesto que es una responsabilidad exclusivamente del PNV, que no tiene ningún visto bueno de nadie por parte del Gobierno", precisó. Por otra parte, los cuatro presuntos miembros de un 'comando legal' de ETA detenidos en San Sebastián comparecerán el jueves ante el juez de la Audiencia Nacional Manuel García Castellón, a quien ha correspondido el caso, informaron fuentes jurídicas. Los arrestados son Sebastián Lasa Mendiaraz, Alfonso Sebastián Iriarte, Jesús María Lombide Lorente y María Cristina Gete Exteberría.

El periodo de detención se prorrogará hasta el jueves. El comando" fue desarticulado por la Guardia Civil, que seguía a sus integrantes desde días antes.

Serra asegura que no habrá guardias civiles en Yugoslavia

EFE / BILBAO

El ministro de Defensa, Eduardo Serra, confirmó ayer que España no enviará guardias civiles a la Unidad Multinacional Especial en la antigua Yugoslavia. Serra destacó que la decisión del Gobierno español es no participar en el primer momento en esa unidad, y después ya se verá. Serra, que hizo estas manifestaciones en rueda de prensa conjunta con el secretario general de la OTAN, Javier Solana, añadió que habrá una reducción de tropas progresiva de la SFOR, y España mantendrá un contingente similar.

Eduardo Serra explicó que la nueva estructura de fuerzas de la OTAN será "esencial, y significa sentar los cimientos de la OTAN posguerra fría, llamada a garantizar la estabilidad y seguridad en el siglo XXI".

Por otro lado, fuentes cercanas a la Alianza Atlántica señalaron que la citada Unidad Especial estará compuesta por unos 800 soldados, la mayoría italianos, así como húngaros y holandeses. Las mismas fuentes añadieron que habrá una reunión a finales de este mes de ministros de Asuntos Exteriores de la OTAN, en Luxemburgo, para tratar sobre los planes de la SFOR a partir del próximo mes de julio. Solana mantuvo un encuentro ayer con Serra para pasar revista a la situación actual de la OTAN. El secretario general de la Alianza calificó como "muy importante" la ratificación de la ampliación de la OTAN por parte del Senado de los Estados Unidos.

PSOE e IU piden que se devuelva el patrimonio de la masonería

EUROPA PRESS / MADRID

El Grupo Parlamentario Socialista, el Federal de IU y el Partido Independiente (PI) han presentado varias enmiendas al proyecto de ley de compensación a los partidos políticos cuyos bienes fueron incautados por Franco, para que también puedan ser beneficiados por esta normativa las logias masónicas. Las tres fuerzas políticas proponen que lo dispuesto en esta ley sea también de aplicación a todas las logias masónicas mencionadas de forma genérica en la ley del 9 de febrero de 1939. El PSOE también pide en sus iniciativas que el Gobierno compense a todas aquellas entidades que, en aquellos años, se dedicaban a actividades sociales, culturales, de participación ciudadana, etc.,vinculadas a los partidos políticos que fueron ilegalizados.

Ningún partido presentará enmiendas al pacto local

EFE / MADRID

El ministro de Administraciones Públicas, Mariano Rajoy, dijo ayer que es "muy importante" el consenso alcanzado entre las fuerzas políticas en torno a la propuesta que ha elaborado el Ejecutivo para el desarrollo del gobierno de las corporaciones locales. Rajoy, que ayer se entrevistó con el secretario de Política Municipal del PSOE, Alfonso Perales, destacó en conferencia de prensa que ninguna fuerza política, incluidos los socialistas, presentará enmiendas de totalidad a la reforma de las leyes que propone el Ejecutivo para el desarrollo del gobierno local. El ministro también señaló que la comisión de subsecretarios hará mañana una primera lectura de los diez proyectos de ley, y reiteró que entrarán en las Cortes antes del verano.

El socialista Alfonso Perales lamentó que "las urgencias del Gobierno imposibiliten la consecución de un Pacto Local de Estado que, sin duda, suscribirían todas las fuerzas políticas si, junto a las medidas parciales de reforma, se contemplara en la negociación el sistema de financiación de las haciendas locales, así como un acuerdo institucional de todas las Administraciones Públicas para dotar de mayores competencias a las corporaciones locales".

Financiación

En conferencia de prensa tras su entrevista con Rajoy, Perales aseguró que el PSOE considera "inevitable" que el Gobierno ofrezca un acuerdo de financiación de las corporaciones locales, y añadió que espera que el Ejecutivo "impulse" un acuerdo de las CCAA con los Ayuntamientos para la cesión de competencias y no lo deje a la libre voluntad de las autonomías.

Sobre la transferencia de competencias de las CCAA a los ayuntamientos, Rajoy dijo que "el Gobierno no puede ni debe tomar decisiones en asuntos que no son de su competencia", aunque precisó que el PP puede decir a sus dirigentes en las autonomías que "hagan un esfuerzo" para delegar competencias.

Rajoy destacó los avances de Baleares y Canarias en torno al pacto local autonómico, así como los esfuerzos hechos hasta ahora por comunidades como Castilla y León, Galicia y Andalucía. El ministro se refirió también a que el documento presentado por el Gobierno recoge el 88 por ciento de los planteamientos de la FEMP, e insistió en que las diferencias entre las fuerzas políticas no son ideológicas, sino de criterio. El socialista Alfonso Perales comentó que su partido está de acuerdo con algunas de las reformas parciales de las leyes que propone el Gobierno, aunque en otras no, y dijo que habrá que esperar a que el Ejecutivo las lleve a las Cortes.

'Macario' reconoce que mató a un policía

El ex dirigente etarra Ignacio Aracama Mendía, 'Macario', reconoció ayer su participación en el atentado contra el inspector de Policía Antonio Recio Claver, cometido en Vitoria en marzo de 1979, aunque prefirió no concretar si él fue uno de los que disparó contra la víctima.

Este fue el testimonio de 'Macario' en la primera jornada del juicio que se celebra en la Audiencia Nacional por ese atentado. El fiscal jefe de este tribunal, Eduardo Fungairiño, pedirá 42 años de cárcel para el acusado.

Este es la segunda vez que Aracama Mendía se sienta en el banquillo de los acusados desde que fuera expulsado de Santo Domingo en agosto de 1997, junto a los otros ex dirigentes etarras Eugenio Etxebeste, 'Antxón', y José Luis Ansola Larrañaga, para su entrega a España donde responderá de los crímenes que supuestamente cometió.

En la vista 'Macario' admitió que en dicho atentado participó junto a otros dos componentes del 'comando Araba' de ETA, José Manuel Aristimuño Mendizabal 'Pana', muerto en Vitoria en 1981 en un enfrentamiento con la Policía, y Ascensión Urrate Riallo 'Txiki-Txiki', fallecida por enfermedad en 1994.

La muerte de estos dos etarras permitió a Aracama Mendia reconocer la participación de los tres en el asesinato del inspector de Policía, pero se negó a confirmar la intervención de un cuarto terrorista que, segun consta en el escrito del fiscal, es identificado por el apodo de 'Fanecas' y reside en Venezuela país al que se ha solicitado su extradición.

'Macario' tampoco quiso detallar el papel de cada uno de los terroristas en este asesinato ya que "en una acción militar cada uno tiene su misión pero es el conjunto de todos" lo que hace posible la consecución del atentado y es "irrelevante" quienes dispararon.

M.C.D.2022

Blair exige un compromiso a Arafat y a Netanyahu para alcanzar la paz

Estados Unidos advierte que un nuevo fracaso puede desencadenar una ola de violencia

Londres sirvió de marco ayer para que Yasir Arafat y Benjamín Netanyahu se reunieran junto a la secretaria de Estado estadounidense, Madeleine Albright, en un nuevo intento por desbloquear el proceso de paz de Oriente Medio que se encuentra estancado desde hace años.

SPC / LONDRES

Yasir Arafat, ayer junto al primer ministro británico, Tony Blair / AP

El jefe del Ejecutivo británico, Tony Blair instó al primer ministro israelí, Benjamín Netanyahu, y al presidente de la Autoridad Nacional Palestina (ANP), Yaser Arafat, a buscar un compromiso en las reuniones que se celebraron ayer por intermedio de la Secretaria de Estado norteamericana, Madeleine Albright. Blair, que ejerce la presidencia de turno de la UE, había invitado a ambos líderes durante su viaje a Oriente Medio a venir a Londres en un intento de desbloquear el proceso de paz, pero rápidamente clarificó que no quería interferir en los esfuerzos de Estados Unidos, sino contribuir a su éxito.

Uno de sus portavoces oficiales dijo ayer que el primer ministro británico, que continuó su jornada habitual tras la visita de los líderes israelí y palestino, "está dispuesto a participar de nuevo en conversaciones si así se considera necesario". Me he comprometido a estar en contacto todo el día con el primer ministro británico, a quien agradezco mucho todo lo que ha hecho y su interés y preocupación por Oriente Medio y por proteger el proceso de paz", declaró Yasir Arafat al término de la entrevista.

Aunque no ejerce de mediador ni dirige las negociaciones, Blair podría actuar de catalizador en algún momento para evitar que la cita acabe en un fracaso de consecuencias imprevisibles, ya que los palestinos amenazaron con proclamar en la primavera de 1999 la independencia de los territorios que reclaman. Durante una hora exacta, y antes de que se reunieran con Albright por separado, Blair recibió a ambos, también por separado, a primera hora de la mañana en su residencia oficial de Downing Street, acompañado por su ministro de Asuntos Exteriores, Robin Cook, y por el representante de la UE para Oriente medio, Miguel Ángel Moratinos.

CULPAS

Arafat ha responsabilizado al primer ministro israelí de la situación en la que se encuentran desde hace tiempo Palestina e Israel

Tras las entrevistas, Netanyahu manifestó que Israel ya había dado wla milla extra" en el proceso y Arafat responsabilizó al primer ministro israelí de cualquier falta de acuerdo ayer "y de la repercusión y el caos que significaría la ruptura del proceso".

Por su parte, Estados Unidos se mostró pesimista sobre el desarrollo de las conversaciones de paz. El portavoz del Departamento de Estado, James Rubin, declaró a la prensa que sigue habiendo importantes discrepancias entre palestinos e israelíes, por lo que "no tenemos pruebas definitivas de que podamos solventar estas diferencias". "Hasta ahora no hemos visto gran cosa que nos permita mantener muy alto nuestro optimismo", declaró convencido Rubin.

"El factor tiempo es esencial", afirmó el portavoz estadounidense, quien señaló que "todavía esperamos que se puedan solventar las diferencias, que son significativas en lo que se refiere al repliegue (israelí de Cisjordania) y a los pasos que se han de dar en materia de seguridad". Rubin advirtió que un nuevo fracaso en el proceso de paz podría desencadenar otra ola de violencia en la región y la desilusión de la opinión pública israelí y palestina.

Kiriyenko encara desde hoy la crisis que rodea a Rusia

EFE / MOSCÚ

Serguéi Kiriyenko, nuevo primer ministro de Rusia, encara a partir de hoy la hora de la verdad con un Gobierno de tecnócratas que tiene ante sí la titánica tarea de sacar al país del marasmo político, social y económico. En el terreno político, Kiriyenko tiene que completar su equipo, liderar a unos ministros con personalidad propia demostrada y lidiar con un parlamento humillado durante su investidura pero dispuesto a exigir resultados.

En el social, atajar la creciente ola de huelgas y protestas por el impago de salarios atrasados, la destrucción industrial, el hundimiento de los sistemas educativo y sanitario y la corrupción.

En el plano económico, revertir la tendencia a la recesión, frenar el alarmante déficit, vigilar la inflación, cortar la peligrosa curva comercial y conseguir que ciudadanos y empresas paguen impuestos, todo ello con las reglas del mercado. Otros problemas de alcance internacional, desde la pugna con organismos de crédito hasta la paralización del acuerdo Start II con Estados Unidos sobre reducción de armas nucleares, estancado en el parlamento, añaden urgencia y angustia a su misión.

Pero lo que le espera a Kiriyenko con los problemas rusos es comparable a lo que aguarda a los ciudadanos rusos con Kiriyenko al frente del poder. Agobiado por un crecimiento del PIB negativo del 0,1 % en el primer trimestre de 1998 y por la presión del FMI para seguir una ajustada disciplina tributaria el Gobierno ya ha anunciado medidas para apretarse el cinturón. Seguéi Kiriyenko fue elegido primer ministro por la Duma rusa al tercer intento tras dos votaciones anteriores frustradas.

BREVES

■ BELFAST

Atentado fallido en una comisaría

Al menos dos granadas de mortero fueron lanzadas el pasado domingo por la noche contra una comisaría del centro de Belfast por unos desconocidos, que no lograron dar en el blanco, según anunció ayer la policía norirlandesa. Hasta el momento el incidente no ha sido reivindicado. Los artificieros del Ejército británico fueron alertados poco antes de medianoche por vecinos que oyeron una o más detonaciones y acudieron rápidamente al lugar.

■ INDONESIA

El Ejército amenaza a los estudiantes

El ministro de Defensa y comandante en jefe del Ejército, general Wiranto, anunció ayer "severas medidas" contra los estudiantes, mientras la ola de violencia proseguía al norte del país. "He ordenado a los oficiales y a la tropa que tomen severas medidas contra cualquier actividad que tienda a crear anarquía", declaró Wiranto al salir de una audiencia con el presidente Suharto. El general, no precisó cuándo dio la orden ni cuáles serían las medidas.

■ KOSOVO

Prosiguen los choques en la frontera

Los enfrentamientos entre la policía serbia y los separatistas albaneses continuaron ayer al oeste de Kosovo, cerca de la frontera con Albania, cuyo acceso fue parcialmente bloqueado por las fuerzas del orden. Mientras, el secretario general de la ONU, Kofi Annan, solicitó que se ponga en marcha un régimen de control estricto para asegurar el respeto del embargo de armas contra la República Federal de Yugoslavia (RFY, Serbia y Montenegro).

M.C.D.2022

El euro causa euforia en las bolsas

Los mercados europeos respaldan a la divisa mientras Wall Street permanece inmnune

Los mercados financieros de los parqués europeos arroparon ayer al euro al segundo día de su nacimiento. Las bolsas vivieron una jornada eufórica en la que concedieron su respaldo a la divisa. Wall Street registró una sesión normal y se mantuvo inmune a los "efectos del euro".

SPC / MADRID/NUEVA YORK

El nacimiento del euro fue recibido con júbilo en los mercados internacionales / AP

Los mercados de valores aprobaron ayer con sobresaliente la puesta en marcha del euro y los acuerdos adoptados en Bruselas, al registrar elevadas ganancias, pese a la pugna entablada este fin de semana entre Francia y Alemania por la elección del presidente del Banco Central Europeo (BCE). La disputa por la presidencia del BCE, que finalmente recayó en el holandés Wim Duisenberg, aunque con condiciones, era el único motivo que podría haber ensombrecido ayer a los mercados, que optaron por hacer oídos sordos a la pugna y apostaron fuerte por el euro, que los expertos esperan se constituya en moneda de reserva mundial, en condiciones de competir con el dólar.

Así, el índice general de la Bolsa de Madrid ganó 21,26 puntos, un 2,44 por ciento, hasta 892,28 puntos; mientras que el Ibex-35 se revalorizó 234,20 puntos, un 2,34 por ciento, y cerró a 10.259,80 puntos.

Las ganancias de la Renta Variable española se vieron acompañadas por la tendencia alcista que recorrió toda Europa, también satisfecha por el nacimiento del euro, ya que todas las plazas del viejo continente cerraron con jugosas ganancias. La Bolsa de Milán ganó un 4,38 por ciento; la de Francfort, un 4,06 por ciento, contra todo pronóstico, ya que la pugna del Banco Central Europeo parecía más sensible al mercado alemán; y la de París, un 2,40 por ciento. Londres se mantuvo cerrado por festivo.

En este contexto, el Banco de España podría rebajar hoy en un cuarto de punto hasta el 4 por ciento los tipos de interés, ya que dispone del ambiente propicio para ello, aunque no todos los analistas coinciden en este sentido.

Ayer se contrataron en el mercado continuo 133.141 millones de pesetas, de los que Telefónica movió 27.935 millones, con una ganancia del 4,87 por ciento; el Banco Santander negoció 13.957 tras subir un 1,86 por ciento; y Endesa, con 11.508 millones, escaló un 2,70 por ciento. En la Bolsa de Madrid, todos los sectores cotizaron al alza, sobre todo, Comunicación, que subió un 4,31 por ciento; Alimentación, un 2,69 por ciento; Otras Industrias, un 2,68 por ciento; y Bancos, un 2,43 por ciento.

Las demás bolsas españolas también cotizaron al alza, en el caso de Barcelona subió un 2,88 por ciento, hasta los 744,20 puntos; Bilbao ganó un 2,56 por ciento y se colocó en 1.379,48 puntos; y Valencia, que cerró a 732,97 puntos, se revalorizó un 2,57 por ciento.

Por otra parte, en el Mercado de Divisas, las monedas de los países que compartirán el euro se apreciaron ayer respecto al yen japonés y el dólar estadounidense. Concretamente, la peseta cotizó a 151,595 unidades frente a la divisa norteamericana tras ganar 88 céntimos.

Sin embargo, la peseta cedió ayer tres céntimos con el marco alemán, hasta las 84,951 unidades (aunque durante la sesión se llegó a situar por encima de las 85 pesetas) por lo que el Banco de España tuvo que intervenir en favor de la divisa española para evitar una depreciación aún mayor respecto a la germana.

BATALLA

La pugna mantenida este fin de semana en torno a la presidencia del Banco Central Europeo, no impidió a las bolsas conceder su 'sobresaliente' al euro

A su vez, los mercados financieros de Nueva York se mantuvieron ayer inmunes al llamado "efecto euro", el lanzamiento de la moneda única europea, con pocas fluctuaciones entre las divisas y una bolsa en constante tendencia alcista. "El mercado sólo reacciona ante noticias nuevas y ésta del euro es vieja y lejana", declaró a Efe Roman Lyniuk, analista de *Atlantic Capital*, al comentar la falta de repercusiones en Wall Street a ésta nueva moneda de los países de la Unión Europea.

William McDonough, presidente de la Reserva Federal de Nueva York, pronosticó ayer en una conferencia "un futuro exitoso" para el euro y consideró que el nacimiento de la nueva moneda europea, "es bueno, tanto para Europa" como para los Estados Unidos. "Creo que con el tiempo el euro se convertirá en una moneda importante", cualidad que le vendrá dada principalmente por la amplitud del mercado europeo, declaró McDonough poco antes de entrevistarse con Jacques Santer, presidente de la Comisión Europea, quien se encuentra de visita en Nueva York. "El euro todavía es una incógnita y no es una realidad. Se desconoce como funcionará y, hoy por hoy, no tiene cotización real con el dólar. Por eso no se puede esperar mucho", declaró convencido.

La resaca del euro

JULIA NAVARRO

JOSÉ María Aznar viene repitiendo algo en lo que tiene toda la razón: la del euro es la primera cita a la que España llega a punto, sin retrasos. Porque no hay que olvidar que en los dos últimos siglos España ha sido impuntual con todas las citas que suponían un paso hacia la modernidad. Eso sí, lleno de soberbia. Nadie les niega el mérito de haber hecho posible que España forme parte del club del euro, pero el poder estar en primera línea en la UE se debe no solo al PP, también a los esfuerzos de UCD, pasando por los gobiernos socialistas, y al empeño y sacrificio de todos los ciudadanos españoles. No se trata de restar ni un ápice de mérito al Gobierno Aznar, pero ya digo que un pelín de humildad no les vendría nada mal. El modelo de Aznar podría haber sido Tony Blair que cuando se logró el acuerdo de paz para el Ulster, que lo primero que hizo fué llamar a su antecesor, el conservador Jhon Major para hacerse la "foto" reconociendo que el camino del acuerdo de paz había sido emprendido por el Partido Conservador. No digo yo que Aznar se haga una "foto" con González, pero sí haber dicho alguna frase reconociendo el empeño del país que hasta hace muy poco aparecía como el que tenía la vocación más europeísta de todos los de la Unión. Vamos, por decirlo claramente, que la Unión Europea no se ha hecho realidad gracias a que el PP ganó las elecciones hace dos años. Pero cada uno es como es y ya se sabe como son los "pepes" de celosos con el éxito. Ahora viene la segunda parte, la más difícil, sin duda la más importante que es dotar de instituciones democráticas a la Unión Europea, de lo contrario esta no servirá a los ciudadanos. No puede alargarse más en el tiempo que los euroburócratas decidan la política de millones de ciudadanos. Algunos creen que la puesta en marcha del euro facilitará la construcción política de Europa. Ojalá.

"No es un rival del dólar"

La moneda única europea, euro, "no es un sustituto del dólar" ni rivaliza con esa moneda, sino que ambas deben ser complementarias en la estabilización de las relaciones económicas y monetarias globales", señaló ayer lunes, en Nueva York el presidente de la Comisión Europea, Jacques Santer. Santer, quien llegó a esta ciudad pocas horas después de clausurar la cumbre sobre el Euro de Bruselas, dio una conferencia ante un grupo de inversores estadounidenses, se entrevistó con el presidente de la Reserva Federal de Nueva York, William J. McDonough, y visitó la ONU. Tras reunirse con la secretaria general adjunta de la ONU, Louise Frechette, Santer declaró a la prensa que ha encontrado en EEUU "una gran expectación2 sobre el euro y la zona monetaria que crearán 11 estados miembros de la Unión Europea (UE). El euro "jugará un importante papel en las relaciones dólar y yen y contribuirá a estabilizar las relaciones monetarias y económicas", dijo Santer, que aseguró que el presidente de la Reserva Federal de Nueva York le manifestó su convencimiento en que la moneda única será "muy buena para Europa y para EEUU por la globalización en la que vivimos".

Por su parte, el primer presidente del Banco Central Europeo (BCE), el holandés Wim Duisenberg, tiene ahora diez días para demostrar que será un dirigente independiente y ajeno a las presiones de los países del euro. Duisenberg fue arropado ayer, lunes, por los dirigentes que le designaron y, en gran parte, por los mercados financieros, que tuvieron más en cuenta la buena noticia del nacimiento del euro que el largo debate previo a su nombramiento.

Sus quince años de gestión al frente del Banco de Holanda le han valido para fraguarse el prestigio de ser uno de los más ortodoxos defensores de una política monetaria sin concesiones, muy al gusto de los mercados. Analistas financieros destacaron ayer, lunes, que sería mucho más peligroso si el nombramiento se hubiera producido en estas condiciones en el 2002, justo cuando se haga realidad el cambio definitivo de las divisas nacionales por los billetes y monedas en euros, precisamente el momento que ha elegido Duisenberg para jubilarse.

M.C.D.2022

La tarifa autonómica crea dudas en el primer día de presentación de la renta

El plazo termina el 22 de junio para los ejercicios positivos y el 30 para los de devolución

SPC / MADRID

La Agencia Tributaria inició ayer el plazo para presentar la declaración del IRPF, correspondiente a los ingresos obtenidos en 1997, a pesar de que la campaña comenzara oficialmente el 1 de mayo y la presentación por parte Hacienda, esté prevista para hoy. El plazo termina el 22 de junio para las declaraciones positivas y el 30 de junio para las negativas y las que tengan derecho a devolución. El desdoblamiento, por primera vez, de la tarifa en una parte estatal (85 %) y otra autonómica (15 %) ha sorprendido a gran parte de los contribuyentes que se acercaron ayer a la Agencia Tributaria en varias delegaciones de Hacienda de Madrid.

A su juicio, esta tarifa representa otra dificultad en la cumplimentación del impreso, "ya de por sí complejo", con respecto al año anterior. Sin embargo, fuentes de la Agencia Tributaria indicaron que la supuesta complicación se limita a hacer un "cálculo sencillo" y que, en todo caso, Hacienda está a disposición de cualquier contribuyente que desee ayuda.

En este sentido, la Agencia Tributaria ha puesto a disposición el número de teléfono 901-335533, que está disponible desde el 2 de mayo, para aquellos contribuyentes que deseen resolver dudas sobre las declaraciones de renta y patrimonio. El horario de consulta es de 9 a 21 horas, de lunes a viernes, y de 9 a 14 horas, los sábados.

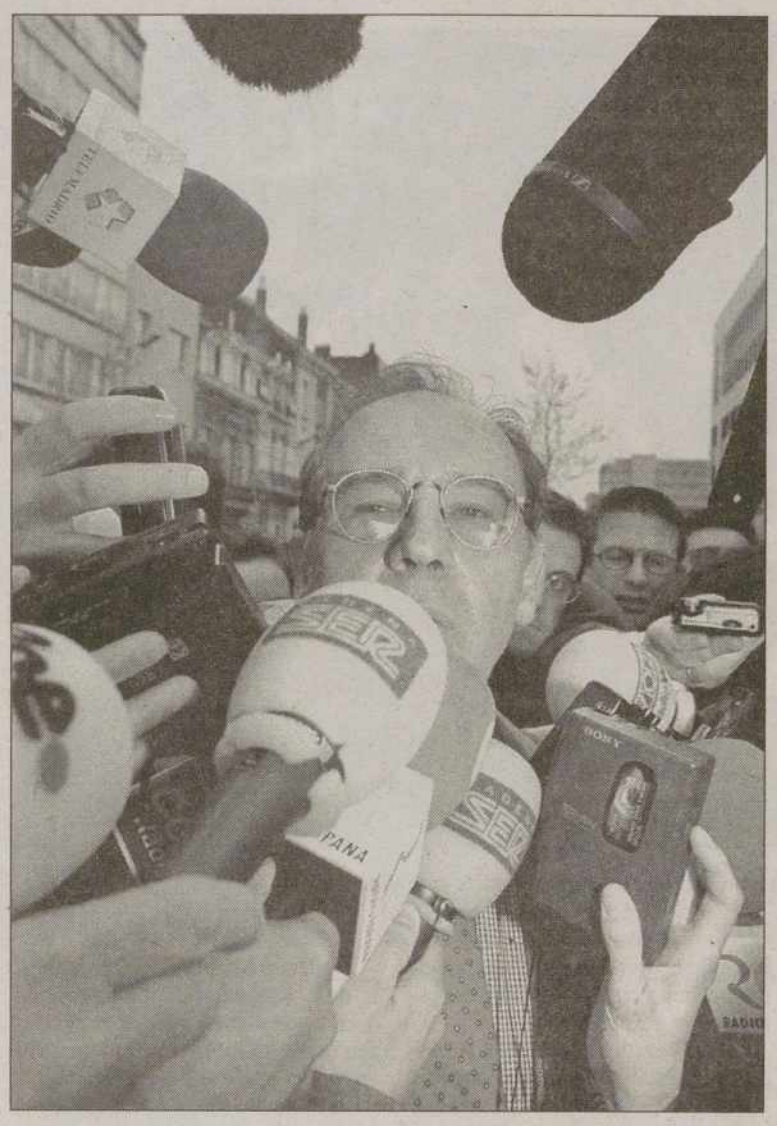

El ministro de Economía y Hacienda, Rodrigo Rato / EFE

Confecciones gratuitas

También podrán pedir cita previa en el número 901-223344 si quieren que los delegados de Hacienda confeccionen su declaración, que deberá ser abreviada o simplificada. El programa informático de asistencia tributario denominado 'Padre' está también a disposición de los contribuyentes en todas las oficinas de la Agencia Tributaria y distribuido en algunos estancos.

A partir de la presente campaña, las comunidades podrán regular el "tramo autonómico", tanto en declaraciones individuales como de forma conjunta, siempre y cuando se cumplan tres requisitos: En primer lugar, la estructura de las tarifas debe ser progresiva. En segundo lugar sólo se puede establecer una tarifa individual y otra conjunta. Y, por último la cuota resultante aprobada por la comunidad autónoma no puede exceder el límite superior e inferior del 20 por ciento.

Además, las comunidades autónomas podrán regular las deducciones por circunstancias personales y familiares, e inversiones no empresariales, siempre que no suponga una minoración del gravamen efectivo de renta. Por otro lado, la reducción de la tarifa de 18 a 10 tramos y el compromiso de la Agencia Tributaria de efectuar las devoluciones, procedentes de declaraciones negativas, al término del año natural y no hasta el 31 de enero de 1999, son otras de las principales novedades de la campaña de renta de este año. Hacienda pagará unos intereses de demora del 7,5 % en el caso de que los retrasos no fueran imputables al contribuyente.

Tendrán la obligación de presentar la declaración las rentas superiores a 1.200.000 pesetas (1.100.000 pesetas el pasado año), o superiores a 1.250.000 pesetas, en caso de declaraciones conjuntas o pensionistas, siempre que no estén exentas de tributación y procedan exclusivamente de rendimientos de trabajo. Además, se deflactan un 2,6 por ciento las escalas de tributación individual y conjunta.

Las deducciones familiares serán de 22.100 pesetas por cada uno de los dos primeros hijos (21.500 pesetas fue la deducción en 1997), 26.700 por el tercero y 31.800 pesetas para el cuarto y sucesivos.

Las deducciones por cada ascendiente que conviva con el sujeto pasivo se amplían hasta las 16.500 pesetas (16.000 pesetas, en 1997) o 32.900 pesetas (32.000 pesetas, en el año 1997) si se trata de un ascendiente mayor de 75 años de edad. Además, se amplia a 29.000 pesetas (28.000 pesetas, en el año 1997) la reducción legal de los rendimientos de capital mobiliario.

Otras novedades

Como novedad también se encuentra la inclusión dentro de los rendimientos del capital mobiliario de aquellos procedentes de la cesión del derecho de explotación de la imagen. Asimismo, quedan exentas las prestaciones por desempleo reconocidas por la respectiva entidad gestora cuando se perciban en la modalidad de pago único y no excedan de 500.000 pesetas. Por otro lado, se amplía el concepto de "unidad familiar", introduciendose también los hijos mayores de edad incapacitados judicialmente y sujetos a patria potestad prorrogada. El ministerio de Economía y Hacienda, liderado por el ministro Rodrigo Rato, ha sacado adelante un proyecto nuevo de IRPF con numerosas novedades y que está previsto que se ponga en marcha a partir del próximo año 2000.

Romaní dice que no recibió dinero por la 'operación cementeras'

EFE / MADRID

El ex vicepresidente de Banesto Arturo Romaní declaró ayer que ni él ni ninguno de sus familiares recibió dinero "ni directa ni indirectamente" de la "operación cementeras", aunque reconoció que alguna de las sociedades implicadas le concedió préstamos, ya pagados. En el juicio por el 'caso Banesto', que se sigue en la Audiencia Nacional, Romaní continuó ayer contestando a preguntas de las acusaciones sobre la presunta estafa en la operación cementeras, en la que se le acusa, junto al ex banquero Mario Conde, de haber percibido unos 1.500 millones de pesetas.

Esta operación se remonta a marzo de 1990, cuando Banesto y la familia Serratosa, que compartían la propiedad del grupo cementero Valenciana de Cementos, valorado en 150.000 millones de pesetas, rompen su alianza tras luchar por el control del grupo. Según Romaní, tras conseguir información sobre la empresa de los Serratosa de un grupo panameño controlado por Domingo Cedeño, se desbloquea esta situación y se llega al acuerdo de dividir el grupo.

Para que no se desvelara más información sobre el grupo Valenciana, la familia Serratosa se mostró conforme al pago de 1.500 millones de pesetas en concepto de comisión al grupo panameño. El ex vicepresidente desvinculó totalmente las hormigoneras de la 'operación cementeras'.

La venta de carburantes subió un 8,3 % en el primer trimestre

EP / MADRID

Las ventas de productos petrolíferos (gasolinas, gasóleos, querosenos y fuelóleos) en España ascendieron a 9,4 millones de toneladas en el primer trimestre de este año, lo que significa un crecimiento del 8,3 por ciento, respecto al mismo periodo del año anterior, según datos de la Asociación Española de Operadores Petrolíferos (AOP). En el mes de marzo las ventas fueron de 3,3 millones (+10,8 por ciento).

No obstante, dicho crecimiento se debió fundamentalmente a las mayores ventas de gasóleos y querosenos, puesto que las ventas de gasolinas y fuelóleos presentan tanto en el trimestre como a nivel mensual crecimientos negativos. Así, las ventas de gasolina de automoción ascendieron en los tres primeros meses a 1,9 millones de toneladas, con un descenso del 1,1 por ciento respecto al primer trimestre del año anterior.

El IPC armonizado se situó en marzo en el 1,7 por ciento

OTR/PRESS / MADRID

Nuestro país sigue cumpliendo con desahogo el objetivo de convergencia en inflación, ya que el Índice de Precios al Consumo Armonizado (IPCA) se situó en marzo en el 1,7 por ciento, cuatro décimas por encima de la media comunitaria, según los datos hechos públicos ayer por el Instituto Nacional de Estadística (INE) y por la Oficina de Estadística de la UE, Eurostat.

El objetivo de convergencia, es decir, la media de los tres países con menos aumento de precios de la UE, se situó el pasado mes de marzo en el 1,3 por ciento. Como el Tratado de Maastricht permite una desviación de 1,5 puntos, la barrera se sitúa en el 2,8 por ciento, con lo que a nuestro país le sobran 1,1 décimas para cumplir lo estipulado.

La cifra del IPC armonizado español de marzo supera en cuatro décimas la del conjunto de los Quince socios de la UE, que fue del 1,7 %. Nuestro país se situó 5 décimas por encima de la media de los 11 países miembros del club euro. A partir de ahora, el indicador que medirá la inflación en la zona euro será el Índice de Precios al Consumo de la Unión Monetaria (IPCUM).

El paro registró un descenso de 45,799 personas en abril

OTR/PRESS / MADRID

El número de parados registrados en las oficinas del INEM disminuyó significativamente en el pasado mes de abril, más incluso que en ábril de 1997, en que el descenso fue de 45.799 personas, según anunció hoy en los pasillos del Senado el ministro de Trabajo, Javier Arenas.

Arenas, que compareció ante la Comisión General de Autonomías del Senado para explicar el Plan de Empleo, indicó que, aunque las cifras son provisionales, el mes de abril fue "muy bueno" para la creación de empleo y la reducción del paro, y se consiguió bajar de la barrera de los 2 millones de parados.

Por otra parte, el ministro de Trabajo, Javier Arenas, afirmó ayer que en los próximos días se dirigirá a los secretarios generales de UGT y CCOO, Cándido Méndez y Antonio Gutiérrez, y a los presidentes de CEOE y CEPYME, José María Cuevas y Antonio Masa, para ofrecerles una mesa de diálogo para desarrollar el Plan de Empleo. Arenas señaló que el diálogo social empezará antes de la Cumbre de Cardiff, ya que hay que profundizar en los Acuerdos sobre Estabilidad en el Empleo y Negociación Colectiva.

M.C.D.2022

EL DIARIO PALENTINO

El periódico que más cuenta en Palencia desde el día 8

Castilla y León dejará de ser objetivo uno de la U.E.

Nueva presentación de este diario

Este es el nuevo aspecto que ofrecerá El Diario Palentino desde el 8 de marzo

EEUU pide a Israel que fije la posición de su retirada

Dentro de este periódico está el nuevo Diario Palentino

Dentro de este periódico está todo lo que nos interesa a los palentinos a diario. Toda la información de aquí para los que vivimos Palencia cada día.

Dentro de este periódico está el nuevo Diario Palentino. Con una nueva presentación para contarte, como nadie, lo que tú quieres saber.

EL DIARIO PALENTINO

EL QUE MAS CUENTA EN PALENCIA

M.C.D.2022

INDICES GENERALES

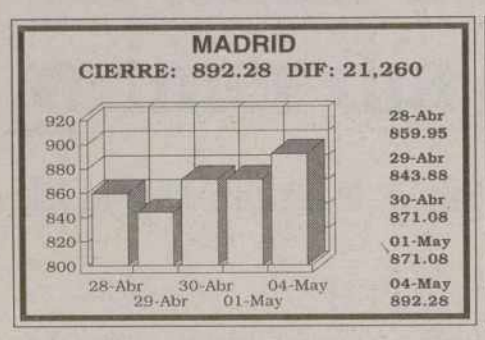

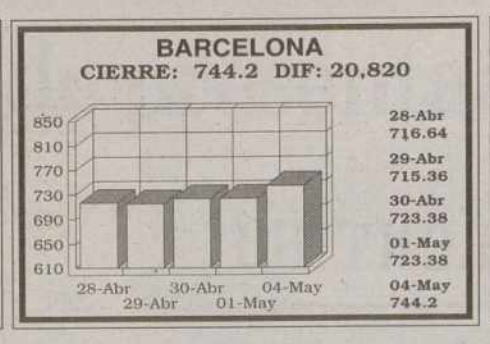

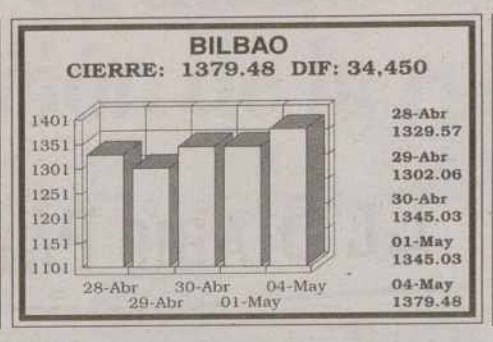

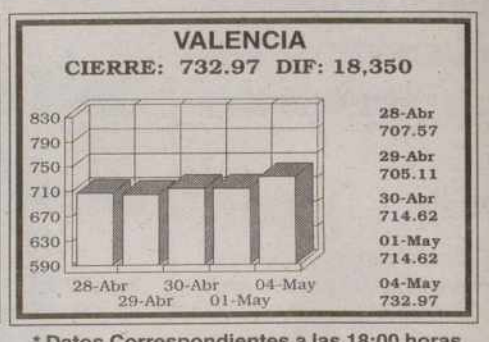

* Datos Correspondientes a las 18:00 horas

MERCADO CONTINUO

NOMBRE	VALOR	NOM.	AYER	APERT.	HOY	DIF/PTAS	DIF%	MAX/D	MIN/D	VOLUM.	MAX/A	MIN/A
ABENGOA	ABG	500	12.840	13.000	13.060	240	1,87	13.250	13.000	121.621	14.800	7.110
ACCIONA	ANA	1.000	34.290	35.500	35.400	1.110	3,24	35.500	34.750	492.946	37.370	24.000
ACERALIA	ACR	1.000	2.070	2.100	2.090	20	00,97	2.110	2.075	714.174	2.360	1.630
ACERINOX	ACX	800	24.700	25.090	24.710	10	00,04	25.450	24.700	722.073	27.450	21.000
ACESA	ACE	500	2.460	2.495	2.485	25	1,02	2.500	2.460	655.879	2.725	1.955
ACS	ACS	250	5.000	5.200	5.110	110	2,20	5.250	5.100	350.971	5.750	3.660
ADOLFO DGUEZ	ADZ	100	5.140	5.180	5.310	170	3,31	5.350	5.180	116.921	5.850	4.260
AG.BAR.EN98	AGS.N	500	8.300	8.300	8.300	-	-	8.500	8.300	1.379	8.400	5.810
AG.BARCELONA	AGS	500	8.690	8.860	8.840	150	1,73	8.990	8.720	502.898	8.850	6.100
AGF U.FENIX	UFE	100	2.275	2.300	2.305	30	1,32	2.340	2.260	57.872	2.690	1.710
AGROMAN	AGR	100	1.325	1.365	1.355	30	2,26	1.370	1.335	82.633	1.490	700
ALDEASA	ALD	200	5.500	5.500	5.720	220	4,00	5.720	5.500	292.128	5.720	3.150
AMPER	AMP	300	3.900	3.895	3.910	10	00,26	3.995	3.840	209.764	4.360	3.325
ARAGONESAS	ARA	500	1.330	1.355	1.350	20	1,50	1.370	1.320	118.489	1.490	971
ARGENTARIA	ARG	500	12.700	12.950	13.090	390	3,07	13.100	12.910	6.455.857	14.530	9.220
ASTURIA ZINC	AZC	525	2.160	2.250	2.270	110	5,09	2.275	2.215	210.659	2.595	1.815
AUMAR	AUM	970	3.000	3.095	3.035	35	1,17	3.100	3.010	254.882	3.460	2.680
AZKOYEN	AZK	1.000	21.000	21.400	21.500	500	2,38	21.500	21.000	328.109	23.450	15.510
AZUCARERA	AZU	500	10.230	10.430	10.470	240	2,35	10.600	10.150	14.016	11.000	8.000
B.ANDALUCIA	AND	500	36.490	36.200	36.490	-	-	37.000	36.200	13.966	46.000	25.000
B.ATLANTICO	ATL	1.000	6.200	6.200	6.320	120	1,94	6.320	6.190	5.341	6.400	5.070
B.CASTILLA	CAS	5.000	159.000	164.000	178.000	19.000	11,95	182.850	164.000	91.912	170.000	103.000
B.CTO.BALEAR	CBL	500	13.300	13.500	15.000	1.700	12,78	15.290	13.300	65.011	15.200	8.750
B.GALICIA	GAL	500	28.050	28.800	28.050	-	-	31.500	28.800	14.560	34.000	20.320
B.GUIPUZCO.P.	GUI.P	500	7.800	8.000	7.800	-	-	8.000	7.910	1.421	8.550	6.150
B.GUIPUZCDAN	GUI	500	8.000	8.400	8.200	200	2,50	8.490	8.200	12.096	8.990	6.740
B.HERRERO	HRR	500	13.380	13.380	14.500	1.120	8,37	15.000	13.380	9.908	20.000	8.200
B.PASTOR	PAS	1.000	17.350	17.500	17.750	400	2,31	17.850	17.500	31.745	20.800	12.650
B.POPULAR	POP	125	12.500	12.850	13.100	600	4,80	13.100	12.810	4.607.103	15.420	10.600
B.SANTANDER	SAN	250	8.050	8.120	8.200	150	1,86	8.200	8.050	13.957.252	8.240	5.000
B.SIMEON	SIM	1.000	11.790	10.030	10.030	-1.760	-14,93	10.030	10.030	35.476	15.050	2.205
B.VALENCIA	BVA	500	4.500	4.500	4.600	100	2,22	4.670	4.460	296.336	4.850	3.220
B.VASCONIA	VAS	500	20.300	20.500	22.940	2.640	13,00	23.000	20.500	45.986	29.720	11.850
B.ZARAGOZANO	ZRG	500	5.590	5.800	5.620	30	00,54	5.800	5.600	25.860	6.320	4.305
BANESTO	BTO	400	1.840	1.900	2.040	200	10,87	2.105	1.850	290.157	2.485	1.505
BANKINTER	BKT	500	10.270	10.500	10.500	230	2,24	10.700	10.440	899.591	12.090	8.570
BARON DE LEY	BDL	100	4.685	4.800	4.900	235	5,04	4.950	4.795	78.287	4.900	2.800
BAYER A.G.	BAY	5	6.990	7.200	6.990	-	-	7.200	7.200	720	7.490	5.410
BBV	BBV	260	7.840	7.950	7.920	80	1,02	8.000	7.900	8.953.229	8.070	4.885
BCH	BCH	250	5.070	5.120	5.100	30	00,59	5.150	5.060	5.602.387	5.290	3.580
BO.RIOJANAS	RIO	100	2.265	2.350	2.290	25	1,10	2.350	2.280	31.411	2.640	1.360
BO.Y BEBIDAS	BYB	1.000	6.900	7.350	7.100	200	2,90	7.350	7.000	9.374	7.990	5.700
C.A.F.	CAF	500	6.850	7.150	7.050	200	2,92	7.200	7.040	84.265	7.480	5.270
C.PORTLAND	CPL	500	10.400	11.000	10.950	550	5,29	11.000	10.700	25.770	11.500	7.300
C.V.N.E.	CUN	200	5.800	6.010	6.050	250	4,31	6.090	6.000	42.353	6.210	3.970
CAMPOFRIO	CPF	500	12.490	13.450	12.890	400	3,20	13.450	12.640	35.240	14.490	7.750
CARBUROS	CAR	1.000	6.900	6.900	6.900	-	-	6.930	6.900	56.128	7.750	6.650
CATALANA OC.	GCO	250	10.470	10.900	10.390	-80	-00,76	10.900	10.380	402.248	12.560	7.600
CEPSA	CEP	500	5.840	5.800	5.850	10	00,17	5.990	5.630	105.512	6.080	4.460
CITROEN	CIT	1.000	17.000	16.900	17.200	200	1,18	17.380	16.900	11.901	17.400	9.010
COFIR	CFR	400	1.715	1.745	1.795	80	4,66	1.800	1.740	454.111	1.950	800
COMMERZBANK	CBK	5	6.000	6.000	6.000	-	-	6.400	5.630	8.740	6.700	5.500
CONTINENTE	CTE	100	3.590	3.655	3.700	110	3,06	3.800	3.655	438.904	4.625	2.785
CORP.BANESTO	LCB	500	1.795	1.785	1.845	50	2,79	1.880	1.785	12.833	2.150	1.380
CORP.FI.ALBA	ALB	1.000	18.830	18.950	18.970	140	00,74	19.100	18.850	1.168.862	22.900	15.500
CORP.MAPFRE	MAP	250	5.980	6.000	6.130	150	2,51	6.200	6.000	459.734	6.530	3.790
CORP.MAP.MY97	MAP.N	250	5.750	6.270	5.750	-	-	6.270	5.750	322	6.440	3.810
CORTEFIEL	CTF	50	3.610	3.605	3.650	40	1,11	3.700	3.605	294.882	4.150	2.950
CRISTALERIA	CRI	1.000	13.920	14.000	14.150	230	1,65	14.190	13.930	208.070	14.290	11.310
D.FELGUERA	MDF	500	1.850	1.965	1.945	95	5,14	1.970	1.930	252.320	2.170	1.590
DINAMIA	DIN	500	2.630	2.660	2.730	100	3,80	2.820	2.630	49.500	3.085	2.200
DOGI	DGI	100	2.260	2.300	2.265	5	00,22	2.305	2.250	50.319	2.560	1.425
DRAGADOS	DRC	500	4.940	5.040	4.990	50	1,01	5.050	4.975	1.114.458	5.500	3.245
EBRO AGRICO.	EBA	100	3.685	3.800	3.790	105	2,85	3.800	3.730	81.259	3.960	2.910
EL AGUILA	AGI	500	1.650	1.685	1.680	10	00,61	1.685	1.635	99.887	1.770	591
ELECT.VIESGO	VGO	1.250	6.250	6.250	6.400	150	2,40	6.400	6.250	6.648	6.640	5.170
ENCE	ENC	750	3.100	3.145	3.120	20	00,65	3.150	3.050	173.552	3.310	1.905
ENDESA	ELE	200	3.700	3.850	3.800	100	2,70	3.865	3.770	11.508.736	4.320	2.605
ENHER B	ENH	1.000	3.570	3.680	3.560	-10	-00,28	3.680	3.550	35.573	3.785	2.850
EPPIC	EPC	500	119	102	108	-11	-9,24	115	102	25.523	160	65
ERCROS	ECR	60	205	210	208	3	1,46	210	206	124.463	236	149
ERZ	ERZ	500	6.860	7.010	6.970	110	1,60	7.010	6.900	69.526	7.550	5.700
ESPAÑOL ZINC	ZNC	500	1.260	1.345	1.330	70	5,56	1.375	1.295	38.620	1.520	995
EST.SUBTERR.	HES	500	4.265	4.200	4.200	-65	-1,52	4.200	4.200	2.100	4.300	2.940
EUROPISTAS	EUR	940	1.360	1.385	1.380	20	1,47	1.390	1.360	39.278	1.480	981
FAES	FAE	200	8.900	6.900	9.030	130	1,46	9.050	8.900	173.123	10.740	6.790
FAES DER 98	FAE.D	200	885	885	880	-5	-00,56	885	861	18.246	928	825
FASTIBEX	FTX	1.000	9.740	9.950	9.800	60	00,62	9.980	9.800	27.048	10.690	9.250
FCC	FCC	250	7.780	7.930	7.920	140	1,80	7.940	7.800	821.426	8.500	5.750
FECSA	FEC	1.000	1.620	1.640	1.585	-35	-2,16	1.655	1.565	514.699	1.715	1.170
FILO	FIL	100	669	681	681	12	1,79	690	672	44.207	790	406
FILO B	FIL.P	100	495	499	495	-	-	506	492	23.996	597	400
FIN.MINERA A	FYM	500	2.750	2.800	2.880	130	4,73	2.880	2.800	83.621	3.680	2.520
FINANZAUTO	FNZ	350	2.070	2.145	2.090	20	00,97	2.150	2.000	24.446	2.275	1.275
FOSFORERA	FFR	1.000	363	370	366	3	00,83	374	363	27.963	520	200
GAS NATURAL	CTG	500	9.760	9.850	10.000	240	2,46	10.070	9.850	2.266.851	10.500	6.700
GAS Y ELECT.	GES	1.000	12.500	12.850	12.550	50	00,40	12.850	12.500	33.221	13.360	10.230
GE.INV.DER98	CGI.D	100	75	80	84	9	12,00	85	78	27.093	104	50
GE.INVERSION	CGI	28	154	157	154	-	-	165	154	48.412	205	112
GLOBAL STEEL	GSW	400	592	612	616	24	4,05	624	604	124.978	680	280
GR.ANAYA	ANY	500	4.460	4.700	4.740	280	6,28	4.740	4.600	18.804	5.500	2.700
HID.CANTABR.	CAN	1.000	7.420	7.470	7.500	80	1,08	7.550	7.450	311.477	7.850	6.190
HISALBA	HSB	1.000	2.500	2.600	2.550	50	2,00	2.600	2.475	1.430	2.880	1.980
HUARTE	HHU	500	819	815	825	6	00,73	829	815	115.184	999	665
IBERDROLA	IBE	500	2.450	2.495	2.490	40	1,63	2.520	2.485	4.292.105	2.870	1.920
IBERPAPEL	IBG	100	2.530	2.525	2.495	-35	-1,38	2.525	2.460	64.598	2.685	1.805
IBERPISTAS	IBP	250	4.050	4.100	4.055	5	00,12	4.100	4.010	22.262	4.400	3.060
INBESOS	BES	500	3.600	3.620	3.600	-	-	3.620	3.550	904	4.100	2.200
INDO	IDO	1.000	8.260	8.850	8.260	-	-	8.850	8.850	1.770	9.770	6.040
INM.BAMI	BAM	310	972	1.000	987	15	1,54	1.015	982	241.568	1.070	515
INM.METROVA.	MVC	500	9.250	9.640	9.250	-	-	9.640	9.110	441.850	10.420	6.550
INM.ZABALBUR	IZB	250	2.300	2.305	2.290	-10	-00,43	2.330	2.290	116.483	2.700	1.225
KOIPE	KOI	500	9.680	9.960	10.480	800	8,26	11.000	9.750	211.663	12.890	5.000
LA SEDA B. B	SED	500	980	990	999	19	1,94	1.015	990	126.094	1.080	401
LAFARGE	LFG	25	14.000	14.300	14.000	-	-	15.000	12.200	13.705	14.310	9.150
LAIN	LAI	100	443	450	448	5	1,13	454	446	140.051	485	283
MAPFRE VIDA	MPV	250	7.600	7.750	7.780	180	2,37	7.780	7.610	485.030	9.040	5.150
MARCO IBERI.	MID	100	3.500	3.640	3.600	100	2,86	3.640	3.545	126.199	3.650	1.845
MIA	MIA	5	7.600	7.640	7.760	160	2,11	7.800	7.640	268.317	8.900	7.500
MIQUEL COSTA	MCM	500	7.930	6.750	7.800	-130	-1,64	7.970	6.750	91.013	8.600	6.010
N.MONTANA	NMQ	500	243	254	249	6	2,47	254	245	95.917	282	114
NICOL.CORREA	NEA	1.000	13.290	13.510	13.200	-90	-00,68	13.600	13.100	117.595	13.400	6.700
OBRASCON	OBR	100	1.475	1.475	1.505	30	2,03	1.505	1.475	52.383	1.650	801
OMSA	OMS	250	1.580	1.625	1.565	-15	-00,95	1.625	1.565	59.084	1.850	1.450
PICKING PACK	GPP	25	95	97	100	5	5,26	100	97	367.821	200	69
PORTLAND V.	VDR	500	18.700	18.890	19.020	320	1,71	19.500	18.580	157.953	22.500	13.600
PRIMA INMOB.	PIN	1.000	1.780	1.795	1.790	10	00,56	1.800	1.755	68.360	1.915	1.200
PROSEGUR	PSG	100	1.920	1.990	2.040	120	6,25	2.040	1.925	145.272	2.200	1.465
PRYCA	PRY	100	2.685	2.720	2.725	40	1,49	2.795	2.695	501.087	3.300	2.285
PULEVA	PUL	500	6.300	6.350	6.400	100	1,59	6.450	6.350	362.174	7.600	5.000
RADIOTRONICA	RAD	500	4.900	5.000	4.930	30	00,61	5.450	4.820	118.228	5.100	2.070
REPSOL	REP	500	8.350	8.450	8.470	120	1,44	8.490	8.400	8.310.305	8.650	6.450
SALTOS NANSA	NAN	1.500	15.500	14.900	15.500	-	-	14.900	14.900	1.102	16.000	10.310
SARRIO	SAR	500	699	700	700	1	00,14	705	692	53.531	799	545
SEVILLA.MZ97	SEV.N	500	1.810	1.540	1.810	-	-	1.540	1.540	563	2.000	1.370
SEVILLANA	SEV	500	1.735	1.790	1.740	5	00,29	1.800	1.720	292.927	1.995	1.375
SNIACE	SNC	500	401	410	400	-1	-00,25	414	399	55.392	449	270
SOL MELIA	SOL	100	7.250	7.390	7.570	320	4,41	7.580	7.270	455.244	8.300	5.760
SOTOGRANDE	STG	100	600	614	600	-	-	624	598	225.373	623	327
TABACALERA	TAB	100	3.280	3.345	3.380	100	3,05	3.395	3.320	7.057.091	4.200	2.472
TAFISA	TFI	500	2.585	2.585	2.635	50	1,93	2.650	2.585	97.448	2.775	2.050
TAVEX ALGOD.	ASA	500	2.340	2.370	2.365	25	1,07	2.380	2.340	100.648	2.600	1.875
TELE PIZZA	TPZ	100	21.900	22.300	23.490	1.590	7,26	23.490	21.900	941.857	26.000	12.300
TELEFDER 98	TEF.D	100	118	128	145	27	22,88	145	122	4.833.663	250	82
TELEFONICA	TEF	500	6.360	6.510	6.670	310	4,87	6.670	6.450	27.935.569	7.650	4.495
TUBACEX	TUB	85	431	435	435	4	00,93	440	432	172.069	477	392
TUBACEX EN98	TUB.N	85	440	420	420	-20	-4,55	420	420	225	478	376
TUDOR	TUD	500	2.290	2.330	2.390	100	4,37	2.450	2.295	43.378	3.370	735
UNILAND CEM.	UND	1.000	12.590	12.180	12.500	-90	-00,71	12.650	12.180	9.296	13.750	9.000
UNION FENOSA	UNF	500	1.970	2.005	1.980	10	00,51	2.010	1.970	2.432.699	2.335	1.400
UNIPAPEL	UPL	500	5.580	5.700	5.750	170	3,05	5.800	5.640	64.642	5.900	3.055
URALITA	URA	400	2.145	2.180	2.140	-5	-00,23	2.180	2.100	506.193	2.270	1.665
URBIS	URB	500	2.200	2.225	2.210	10	00,45	2.230	2.175	346.133	2.525	1.425
VALEN.C.POR.	VCP	200	3.520	3.550	3.545	25	00,71	3.550	3.455	59.572	3.740	2.800
VALLEHERMOSO	VAL	500	5.900	6.080	6.060	160	2,71	6.090	5.970	589.549	6.290	4.665
VIDRALA	VID	250	7.200	7.250	7.040	-160	-2,22	7.300	7.000	210.866	8.000	6.250
VILESA	VLE	510	2.865	2.875	2.880	15	00,52	2.940	2.845	28.699	3.400	2.750
VISCOFAN	VIS	100	6.200	6.350	6.350	150	2,42	6.400	6.200	336.941	6.870	3.775
VOLKSWAGEN	VWG	50	120.000	120.000	120.000	-	-	120.000	116.600	5.139	131.900	83.000
ZARDOYA OTIS	ZOT	180	5.850	5.950	5.950	100	1,71	6.000	5.910	242.576	6.470	3.504

Los diez que más subieron

VALOR	AYER	HOY	DIF%
TELEF.DER 98	118	145	22,88
B.VASCONIA	20.300	22.940	13,00
B.CTO.BALEAR	13.300	15.000	12,78
GE.INV.DER98	75	84	12,00
B.CASTILLA	159.000	178.000	11,95
BANESTO	1.840	2.040	10,87
B.HERRERO	13.380	14.500	8,37
KOIPE	9.680	10.480	8,26
TELE PIZZA	21.900	23.490	7,26
GR.ANAYA	4.460	4.740	6,28

Los diez que más bajaron

VALOR	AYER	HOY	DIF%
B.SIMEON	11.790	10.030	-14,93
EPPIC	119	108	-9,24
TUBACEX EN98	440	420	-4,55
VIDRALA	7.200	7.040	-2,22
FECSA	1.620	1.585	-2,16
MIQUEL COSTA	7.930	7.800	-1,64
EST.SUBTERR.	4.265	4.200	-1,52
IBERPAPEL	2.530	2.495	-1,38
OMSA	1.580	1.565	-00,95
CATALANA OC.	10.470	10.390	-00,76

IBEX 35

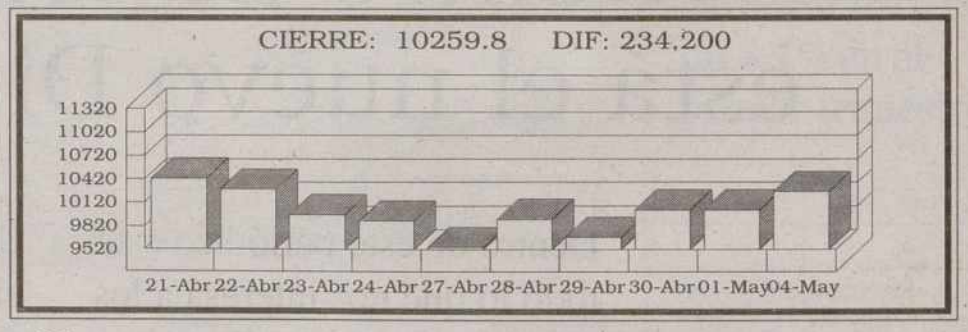

MERCADO DE RENTA FIJA

BONOS

EMISION	NOMINAL	ANTERIOR	ULTIMO
8,30% 12.98	102,000	-	-
7,40% 07.99	102,000	-	-

OBLIGACIONES

EMISION	NOMINAL	ANTERIOR	ULTIMO
12,25% 03.00	113,000	-	-
11,30% 01.02	119,000	-	-

MERCADO INTERBANCARIO

PLAZO	TIPO
A un día	4.34
A una semana	4.37
A quince días	4.38
A un mes	4.38
A Tres meses	4.34
A seis meses	4.20
A un año	4.22

MERCADO DE CAPITALES

LETRAS TESORO

PLAZO	P.V.P.

DIVISAS

NOMBRE	COMPRA	VENTA	NOMBRE	COMPRA	VENTA
1 DOLAR CANADIENSE	105,660	105,872	100 DRACMAS GRECIA	48,843	48,941
1 DOLAR USA	151,443	151,747	100 ESCUDOS PORTUGAL	82,833	82,999
1 E.C.U.	167,602	167,938	100 FRANCOS BELGAS	411,419	412,243
1 FLORIN HOLANDES	75,319	75,469	100 LIRAS ITALIANAS	8,600	8,618
1 FRANCO FRANCES	25,309	25,359	100 YEN JAPONES	113,696	113,924
1 FRANCO SUIZO	101,469	101,673	1 CORONA DANESA	22,243	22,287
1 LIBRA ESTERLINA	252,471	252,977	1 CORONA NORUEGA	20,445	20,485
1 LIBRA IRLANDESA	213,308	213,736	1 CORONA SUECA	19,663	19,703
1 MARCO ALEMAN	84,866	85,036	1 CHELIN AUSTRIACO	12,061	12,085
1 MARCO FINLANDES	27,924	27,980	1 DOLAR AUSTRALIANO	97,772	97,968

Caja España

M.C.D.2022

INDICES INTERNACIONALES

DOW JONES

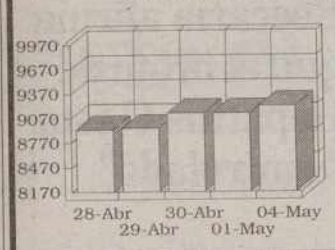

28-Abr 8929.6
29-Abr 8941.8
30-Abr 9126.64
01-May 9126.64
04-May 9212.59

NIKKEI

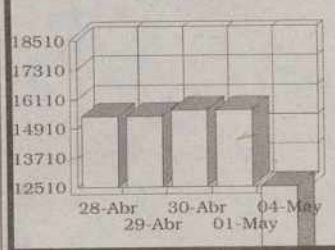

28-Abr 15395.4
29-Abr 15395.4
30-Abr 15641.2
01-May 15641.2
04-May

FTSE-100 LONDRES

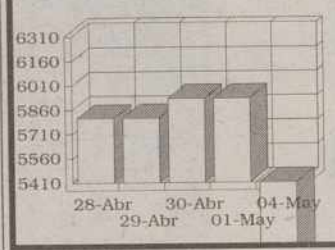

28-Abr 5806.6
29-Abr 5809.1
30-Abr 5928.3
01-May 5928.3
04-May

INDICES EXTRANJEROS

*NOMBRE	PRECED.	ULTIMO	DIFEREN.
DAX FLOOR	5.107,44	5.314,66	207,22
MIBTEL	23.053,00	24.062,00	1.009,00
DOW JONES	9.147,07	9.212,59	65,52
CAC40 PAR.	3.880,92	3.974,25	93,33

* Datos Correspondientes a las 18:00 horas

FONDOS DE INVERSION

NOMBRE	*CLASE	PRECEDENTE	ULTIMO
1999 BANKINT	F	117.350,24	117.362,60
A.B. AHORRO	F	2.487,23	2.487,04
A.B. BOLSA	V	4.349,06	4.271,90
A.B. FIM	O	2.000,67	2.000,57
A.B. FIVA	M	2.672,27	2.661,62
A.B.BOLSAPLU	V	3.646,88	3.589,81
A.C.CAPITAL3	V	1.068,29	1.068,36
A.FONDR.3-E	F	1.026,20	1.026,36
AH.CO.ACCION	V	3.053,37	3.053,32
AH.CO.DIVISA	I	1.755,88	1.755,84
AH.CO.R.FIJA	F	1.788,31	1.788,46
AHORRO CO.CU	O	188.828,01	188.845,23
AHORRO CO.DE	O	1.948,71	1.948,86
AHORRO CO.LA	O	1.539,94	1.540,08
AHORROFONDO	M	6.822,17	6.822,40
AMPURIAS	V	27.872,89	27.450,97
ANUAL GARANT	F	10.510,40	10.503,64
AR.FON2000-A	R	1.157,59	1.157,05
AR.FON2000-B	F	1.161,57	1.161,26
AR.FON2000-C	F	1.093,43	1.092,60
AR.FON2000-E	F	1.047,21	1.046,42
AR.FONDB.1-A	F	1.150,44	1.176,51
AR.FONDB.INT	F	1.113,23	1.140,63
AR.FONDP.3	F	1.291,89	1.292,06
AR.FONDP.3-A	F	1.227,68	1.227,76
AR.FONDP3-B	F	1.293,69	1.293,87
AR.FONDP5-B	F	1.143,91	1.142,07
AR.FONDP5-C	F	1.081,81	1.080,14
AR.FONDP-5-B	F	1.141,89	1.140,00
AR.FONDR.1-A	F	1.035,95	1.036,09
AR.FONDR2001	F	1.047,62	1.047,14
AR.FONDRCREA	F	1.076,80	1.075,34
ARG.F.V ANIV	F	1.387,29	1.386,41
ARG.FOND.1-B	F	1.165,97	1.165,87
ARG.FONDB.1C	V	1.159,61	1.189,61
ARGEN.GLOBAL	M	1.543,46	1.550,49
ASTUR.CG.GAR	F	1.045,69	1.045,01
ATLANT.PLUS2	F	1.209,64	1.211,62
B.M. FONDTES	T	1.941,63	1.939,93
BANESDEUD.FT	O	84.133,77	84.097,88
BANKPYME	O	1.784,65	1.784,00
BANKPYME TOP	R	1.559,30	1.555,00
BANZAFONDO	M	3.382,46	3.429,99
BBV ACTIVOS	O	186.853,89	186.848,64
BBV AHORRO	F	1.615,71	1.614,99
BBV BOLSA	V	3.670,98	3.779,79
BBV BONO 98	F	132.909,62	132.920,30
BBV BONO 99	F	129.161,15	129.090,51
BBV BONO2000	F	150.595,71	150.520,52
BBV BONO2001	F	112.049,34	112.003,70
BBV BONO2002	F	132.172,11	132.135,46
BBV BONO2005	F	186.636,02	186.691,20
BBV BONO25 M	F	109.264,64	109.259,28
BBV DEUDA	T	21.525,43	21.518,15
BBV DINERO	D	273.416,00	273.455,05
BBV DINER-RE	D	157.146,80	157.161,04
BBV DIVISA	I	2.405,35	2.400,56
BBV FONDVALE	F	18.346,81	18.336,29
BBV HORIZONT	F	1.902,60	1.901,56
BBV IBEX 5 G	V	122.717,32	126.189,77
BBV IBEX PRO	V	132.771,73	134.758,66
BBV IBEX6 GA	V	117.015,31	119.452,25
BBV INDICE	R	276,96	285,77
BBV INTERES	F	1.470,26	1.470,03
BBV INVERSIO	R	1.549,52	1.558,70
BBV MONETARI	D	12.102,87	12.104,16
BBV PLAN R10	F	121.956,42	121.811,67
BBV RENDIMIE	V	235,69	239,65
BBV RENTA	F	2.391,85	2.391,31
BBV RENTA 91	F	1.582,41	1.581,98
BCH 1999	F	12.782,20	12.782,55
BCH 1999 B	F	10.675,89	10.678,36
BCH 2000 B	F	10.397,63	10.400,02
BCH 2000-A	F	12.062,54	12.064,57
BCH 2002 B	F	10.603,93	10.596,41
BCH 2004	F	12.853,81	12.848,02
BCH 3	F	11.284,96	11.284,98
BCH 5	F	11.686,62	11.682,37
BCH DOLAR	F	10.402,93	10.436,79
BCH RENT.1 M	F	10.272,58	10.273,37
BCH RENTA 1A	F	10.755,13	10.755,42
BCH RENTA 1D	F	10.514,06	10.514,99
BCH RENTA 5B	F	10.687,69	10.684,48
BCH RENTAS 3	F	11.456,39	11.454,95
BCH RENTAS 5	F	11.965,08	11.963,39
BEXBOLSA	R	5.043,74	5.120,43
BEXDINER	D	179.821,44	179.862,14
BEXRENTA	F	2.260,90	2.268,13
BK DINERO	D	174.799,80	174.811,72
BK DINERO 95	D	115.269,29	115.279,47
BK DINERO 96	D	108.751,37	108.761,42
BK FONDO	V	5.814,97	5.976,64
BK FONDO FIJ	F	3.031,88	3.030,68
BK FONDO MIX	M	188.488,03	190.795,52
BK FONDO MON	D	240.572,84	240.574,60
BK GARANT 99	F	114.101,25	114.113,08

NOMBRE	*CLASE	PRECEDENTE	ULTIMO
BK GARANT.8	F	111.714,04	111.687,08
BK PLUSVAL.2	F	115.732,17	118.292,38
BK RENTA FIJ	F	120.018,09	120.052,13
BM-DINERBOLS	M	240.379,53	236.562,92
BOL.EUR.ASEG	F	146.347,93	149.204,57
BOLSA 2001-B	E	1.138,34	1.149,60
BOLSA EXTRA	M	1.275,81	1.302,11
BOLSATLANTIC	V	2.364,97	2.433,28
BONO 25-M-A	F	105.148,04	105.100,98
BSN ACCIONES	V	5.210,58	5.416,00
BSN BONOS FO	O	1.858,23	1.858,47
BSN DINERO	D	257.122,13	257.195,12
BSN GLOBAL	M	1.805,10	1.807,79
BSN INVERSIO	R	1.766,74	1.797,08
BSN RENTA FI	F	2.526,59	2.529,19
BSN TESORERI	O	162.211,22	162.259,51
C.A.I. RENTA	F	1.948,95	1.949,11
C.CATAL.PREV	F	2.545,66	2.546,00
CAI GARANTIZ	F	1.123,98	1.124,08
CAIX.CAT.R1C	F	1.022,00	1.022,00
CAIXA C.DOBL	F	1.320,04	1.320,00
CAIXA C.FONT	T	1.352,69	1.353,00
CAIXA CATAL3	F	1.134,57	1.135,00
CAIXA DINER	D	260.797,95	260.817,00
CAIXA GAL.DN	D	133.969,39	133.980,02
CAIXA.2 FIX	F	2.532,97	2.533,00
CAJA BURGOS	F	1.517,24	1.517,43
CANTABRIA DI	F	1.374,67	1.375,01
CAVALAHORRO	F	1.729,22	1.728,83
CAVALDIN.ORO	D	138.380,25	138.440,44
CAVALDINER	D	221.412,52	221.486,30
CEN.HIS.1998	F	12.808,39	12.808,84
CENTROFOND.1	D	168.695,85	168.738,46
CENTROFOND.2	F	1.827,47	1.826,54
CENTROFOND.3	M	2.308,59	2.306,64
CENTROFOND.5	I	2.095,18	2.098,07
CHEMICAL RF	F	2.567,34	2.566,67
CITIFON.AGIL	R	2.159,17	2.186,41
CITIFONDO LI	M	2.171,00	2.187,22
CITIFONDO PR	F	156.620,48	156.666,73
CITIFONDO RF	F	1.918,82	1.920,14
CITIFONDO RV	V	4.984,24	5.102,51
CITIMONEY	D	188.054,39	188.070,86
COOPINVEST	F	155.958,75	155.958,70
CUENT.OROIII	F	151.651,13	151.662,11
CUENTA ORO	D	167.236,09	167.223,00
CUENTA ORO I	D	165.269,77	165.281,02
DB ACCIONES	V	3.090,66	3.043,77
DB CAPITAL 1	M	1.153,46	1.152,20
DB CAPITAL 2	R	1.190,40	1.188,40
DB DINER	D	169.055,18	169.065,95
DB DINER II	D	123.687,66	123.695,71
DB GLOBAL	M	1.263,70	1.263,76
DB INVEST	F	1.717,84	1.717,80
DB INVEST II	F	1.661,93	1.661,49
DB MIXTA	R	3.083,66	3.051,67
DB MIXTA II	R	3.117,87	3.086,04
DINERACTIVO	D	211.087,89	211.099,47
DINERATLANTI	D	213.603,19	213.625,90
DINERBURGOS	D	160.270,30	160.282,89
DINERCOOP	D	162.643,01	162.657,36
DINERMADRID	A	187.143,62	187.160,59
DINERNAVARRA	D	182.338,69	182.352,35
E.IBEX35 ASE	V	11.172,65	11.216,77
EUR.IBEX35 C	V	12.152,77	12.241,88
EUROBOLSA	V	13.727,33	14.035,63
EUROINDI.2 G	R	105.846,37	106.914,12
EUROINDIC.GA	V	129.218,97	130.622,88
EUROP.ASEG.2	F	159.898,48	162.234,55
EUROVALO 35B	V	14.500,47	14.579,55
EUROVALO.DIV	I	13.644,36	13.643,49
EUROVALO.III	D	227.732,67	227.761,60
EUROVALO.TES	D	116.851,98	116.865,15
EUROVALOR 1	R	564,21	570,34
EUROVALOR 2	F	880,09	880,01
EUROVALOR 4	R	35.251,79	35.780,22
EUROVALOR 5	F	11.024,28	11.025,54
EXTRADINERO	D	121.406,91	121.414,65
F.TEL.COR.P.	F	138.560,34	138.573,26
F.VALENCIA D	F	119.278,57	119.318,67
FIBANC CRECI	R	2.066,08	2.053,00
FIBANC RENTA	F	2.587,14	2.587,00
FON.FUTU 45	F	1.019,62	1.019,00
FON.MIXTO 29	M	1.152,09	1.142,00
FONBANESTO	F	2.284,80	2.285,20
FONBANESTO 2	F	1.686,52	1.687,03
FONBANIF	V	2.223,11	2.187,49
FONBANZANO	F	2.378,51	2.377,74
FONBOLSA	R	40.273,96	39.609,11
FONC.BOLSA43	B	1.156,35	1.180,84
FONC.FUT.23	F	1.059,62	1.059,00
FONC.MIXTO28	M	1.088,51	1.083,00
FONCAIXA 10	F	2.045,68	2.045,00
FONCAIXA 11	F	2.166,76	2.166,00
FONCAIXA 12	D	212.786,15	212.804,00
FONCAIXA 17	F	1.743,38	1.714,00

NOMBRE	*CLASE	PRECEDENTE	ULTIMO
FONCAIXA 19	F	1.110,35	1.109,00
FONCAIXA 2	F	2.852,04	2.852,00
FONCAIXA 4	F	2.429,88	2.429,00
FONCAIXA 5	V	4.280,72	4.421,85
FONCAIXA 6	F	100.000,00	100.000,00
FONCAIXA 8	F	1.952,12	1.952,00
FONCAIXA 9	F	1.965,72	1.963,00
FONCAIXA2000	F	1.261,69	1.261,00
FONCAIXA2004	F	1.454,85	1.454,00
FONCAT.1 RF.	F	2.327,72	2.327,47
FONCAT.2 RF.	F	1.621,93	1.621,26
FONCAT.5 ASS	F	137.313,03	137.217,84
FONCENHIS	M	1.691,12	1.688,39
FOND.INT.GAR	M	1.096,14	1.090,27
FONDBAR.PLUS	D	1.308.040,85	1.308.563,66
FONDBARC.DIN	D	158.321,40	158.382,56
FONDBARCLA 1	F	2.337,91	2.337,99
FONDBARCLA 2	V	3.602,19	3.717,81
FONDBARCLA 3	M	3.174,16	3.222,74
FONDBOLSA A	F	1.337,65	1.397,47
FONDBOLSA B	F	1.345,91	1.406,67
FONDCOME.100	F	161.393,94	161.429,21
FONDCOME.BOL	V	2.771,83	2.869,38
FONDCOME.MIX	M	1.865,70	1.886,61
FONDCOME.REN	F	1.657,16	1.656,59
FONDCOMERC.D	F	180.359,56	180.384,87
FONDCOMERC.M	D	753.581,10	753.687,55
FONDESP.1999	F	10.486,06	10.484,41
FONDESP.2000	F	10.577,10	10.573,30
FONDESP.2001	F	10.699,71	10.695,01
FONDESP.BOLS	V	15.171,38	15.714,07
FONDESP.FOND	T	10.223,53	10.219,88
FONDESP.R.AC	F	10.561,12	10.556,94
FONDESPA/A 1	F	1.933,41	1.933,54
FONDESPA/A 2	D	143.650,98	143.661,87
FONDEUDA AHO	O	20.907,22	20.902,98
FONDEUDA EFE	O	203.645,61	203.657,44
FONDHISPANO	F	2.857,75	2.842,42
FONDIMO	D	256.033,62	256.101,66
FONDIRECTO	D	193.243,06	193.273,79
FONDLIBRETA3	F	1.053,07	1.052,84
FONDLIBRETA5	F	1.082,35	1.082,01
FONDMADRID	D	224.606,09	224.623,45
FONDMAPFRE B	V	3.130,30	3.093,41
FONDMAPFRE R	F	2.039,69	2.038,91
FONDNAT.PLUS	R	2.897,11	2.852,00
FONDNATWEST	F	1.877,15	1.877,00
FONDO 111	D	145.089,55	145.140,74
FONDO 19	M	2.693,66	2.679,52
FONDOATLANTI	F	2.532,83	2.534,41
FONDPOSTAL	F	2.821,73	2.829,75
FONDPOSTAL D	F	3.184,63	3.198,15
FONDPOSTAL M	D	258.453,51	258.503,71
FONDPOSTAL R	V	3.295,84	3.345,00
FONDPREMIER	F	1.850,90	1.850,99
FONDPREMIER2	F	1.535.390,60	1.535.282,19
FONDRENTA3-A	F	1.086,13	1.085,90
FONDUERO DIN	D	145.164,48	145.218,51
FONLYONNAIS	M	2.743,27	2.763,10
FONMARCH	F	3.413,94	3.413,53
FONMEDIC	F	2.977,82	2.977,00
FONNAVARRA	R	2.834,85	2.807,60
FONPASTOR	M	2.949,46	2.958,94
FONPENED.MIX	R	1.497,48	1.488,00
FONPENEDES	F	1.341,26	1.341,00
FONSABAD.BOL	V	2.241,09	2.191,00
FONSABADE.II	F	2.417,53	2.417,00
FONSABADEL	F	2.610,76	2.610,00
FONSEGUR	F	2.332,18	2.332,22
FONSGIRON II	F	1.511,80	1.512,00
FONSNOSTRO	F	2.306,61	2.306,81
FONTISA	M	11.732,27	11.886,77
FONVENTURE	V	4.821,01	4.947,47
G BOLSA2000A	E	1.259,63	1.283,35
G.BO.MIX2001	E	1.141,24	1.138,27
G.D.S. SERVI	F	342,79	343,00
GAL.ALFA GAR	F	1.106,98	1.107,08
GAR.BOL2001A	V	1.272,30	1.259,24
GARAN.B.2000	V	1.345,44	1.331,75
GARAN.B.EUR1	C	1.132,60	1.145,94
GARANMED	F	10.719,26	10.723,03
GES.BONO2003	F	110.443,62	110.450,49
GEST.BON25M	F	104.185,36	104.140,65
GEST.IBEX GA	V	121.924,91	125.381,45
HERRERO INTE	I	1.357,99	1.361,16
HERRERO MONE	F	169.692,89	169.746,83
HERRERO RF	F	11.505,52	11.513,69
HISPADINER	F	3.055,44	3.054,27
HISPAFONDO.	R	6.094,64	6.045,09
HISPANO REND	O	102.444,14	102.417,31
HISPANO TESO	O	369.907,48	369.934,06
HISPANORTE	M	23.562,05	23.522,22
IBE.INDEX IV	R	1.149,87	1.139,16
IBER F.2000	M	1.688,81	1.684,83
IBERF.GLOBA	G	1.063,19	1.062,53
IBER.INDEX 3	V	1.140,34	1.131,37

NOMBRE	*CLASE	PRECEDENTE	ULTIMO
IBERAGEN.DIN	O	165.164,36	165.178,48
IBERAGEN.FIM	O	2.136,08	2.139,10
IBERAHORRO	F	2.319,60	2.319,64
IBERC.BOLSA	V	2.602,57	2.560,46
IBERCAJ.D II	O	169.591,09	169.602,99
IBERCAJA CAP	M	2.763,89	2.731,59
IBERCAJA FUT	F	1.302,65	1.302,49
IBERCAJA REN	M	2.319,97	2.310,39
IBERCAJA TES	F	1.087,06	1.087,13
IBERDINERO	D	226.023,44	226.036,30
IBERLION BOL	R	2.401,04	2.467,20
IBERLION PRI	V	1.869,20	1.911,62
IBEX 2 PROTE	R	134.452,88	136.829,66
IBEX ASEGU.B	V	10.764,62	10.816,10
IND.GLOB.GAR	V	109.838,03	111.005,77
INDEXBOLSA	V	4.225,80	4.350,28
INTERES DIA.	F	1.185,49	1.185,57
INVERBANSER	R	3.362,19	3.397,70
INVERBONOS	F	1.860,05	1.868,36
INVERCATAL.1	D	246.911,32	246.912,94
INVERDEUDA	T	69.564,44	69.509,17
INVERFONDO	F	2.998,00	2.998,21
INVERMADRID	O	1.996,93	1.996,35
INVERMANRESA	F	2.319,31	2.316,00
INVERSABADEL	F	2.653,55	2.638,00
LLOYDS MONEY	M	203.316,64	203.330,24
MAD.EUR.TOP1	M	1.084,41	1.094,42
MADRID B.50	M	1.330,47	1.350,97
MADRID BOLSA	V	2.560,07	2.505,76
MADRID DEUDA	O	1.440,00	1.439,49
MADRID PREM.	F	1.679,23	1.678,96
MADRID REND3	F	1.235,24	1.235,16
MAPFRE FONDT	O	1.861,47	1.861,18
MB FONDO 1	F	2.208,50	2.208,00
MB FONDO 3	F	1.910,42	1.910,00
MERCHBANC FO	A	191.335,37	191.354,00
MERCHRENTA	M	2.911,52	2.913,00
MONTIZON	F	20.056,59	20.060,69
MULTIFIX	F	2.036,01	2.036,00
MULTIFONDO B	D	40.307,27	40.327,73
MUTUAFONDO	F	3.106,59	3.106,45
MUTUAFONDOLP	F	13.182,64	13.175,70
PASTOR FIJO1	F	112.691,62	112.807,55
PLUSMAD.AHOR	M	1.114,13	1.108,71
PLUSMADRID	M	3.139,85	3.092,63
PLUSMADRID 2	R	1.489,24	1.472,42
PREVISION SA	M	2.870,32	2.863,91
PRIVANZA DIN	D	924.497,37	924.528,60
PROFONDO	M	464,83	462,81
PROMOACTIVOS	D	240.156,82	240.184,19
PROMOGLO.I	M	1.327,47	1.328,87
PROMOGLO.II	R	1.798,54	1.824,71
PROMOGLOBAL3	V	1.182,36	1.185,71
RENDIM 2 AG	F	1.042,09	1.041,82
RENTA INTERN	F	2.654,17	2.657,97
RENTA NAVARR	F	1.612,56	1.612,57
RENTAS 3 A	F	10.645,14	10.647,14
RENTAS 4	F	10.898,72	10.897,93
RENTATLANTIC	F	1.355,91	1.357,22
RENTFONDO	F	3.250,85	3.249,00
RENTMADRID	F	2.102,97	2.102,82
S.SANT.2 FIM	F	2.260,31	2.260,76
S.SANT.FIAMM	D	229.682,94	229.717,27
SAN.BOL.ASE3	F	138.872,13	140.076,83
SAN.BOL.ASEG	F	171.308,74	172.566,83
SAN.LATIN.AS	F	97.658,10	98.456,71
SAN.REN.ACT.	R	1.120,07	1.120,74
SANT. FUTURO	F	2.694,64	2.696,04
SANT.CREC.AC	M	1.351,87	1.363,10
SANT.GES.CRE	R	1.489,34	1.489,78
SANT.GES.MIX	M	1.705,42	1.712,29
SANT.GES.REN	F	1.599,96	1.600,62
SANT.R2000	F	104.910,93	104.915,59
SANT.SPANIEN	V	2.956,39	3.003,26
SANTAN.VALOR	V	2.488,99	2.543,19
SANTAND.MON.	D	136.951,24	136.974,84
SANTANDER 80	M	2.365,61	2.378,15
SANTANDER AC	V	521,62	528,60
SANTANDER AH	F	2.304,87	2.305,21
SANTANDER DN	F	184.089,95	184.122,21
SANTANDER FO	F	1.973,11	1.973,71
SANTANDER PA	F	2.335,20	2.336,76
SANTANDER TE	D	224.634,03	224.670,83
SELEC.GARANT	C	1.173,86	1.161,10
SP500 ASEGUR	F	108.546,46	109.159,30
SWISS BPME	I	3.043,19	3.060,00
TEL.BK FONDT	T	15.467,49	15.457,27
TELEFON.VARI	V	308.869,48	317.535,31
TRASCART	V	24.767,31	24.907,69
UNIFOND V	F	1.100,82	1.101,17
URQ.GARAN 7	F	103.029,21	103.018,43
URQUIJO DINE	D	332.255,57	332.279,33
URQUIJO INDI	V	2.608,78	2.562,59
URQUIJO MULT	R	14.944,07	14.943,07
URQUIJO RENT	F	3.275,59	3.274,43
URQUIJO UNIV	R	160.746,05	159.364,59
ZARADINER	D	233.126,99	233.106,79

* D = Dinero F = Renta Fija I = Divisas Extranjero M = Mixto Tendencia a Renta Fija T = Fondtesoros R = Mixto Tendencia a Renta Variable A = FIAMM V= Renta Variable

Para consultas sobre las secciones de Bolsa o insertar su publicidad diríjanse a NORIA SERVICIOS INFORMÁTICOS, S.L. - Tfnos.: (91) 457 01 44 - 457 05 84

Los datos facilitados en esta página han sido obtenidos de fuentes fidedignas. NORIA se exime de responsabilidades por la utilización de dichos datos. Para cualquier proceso de inversión o desinversión se aconseja consultar con su entidad

SI QUIERE GANAR DINERO RAPIDO Y FACIL
¡ LLAMENOS !
BUSCAMOS COMERCIALES PARA VENDER ESTE ESPACIO PUBLICITARIO
(Hasta 40% de Comision)
TELF. 91 457 01 44 FAX. 91 457 03 97 E-MAIL noria@futurnet.es

M.C.D.2022

Los niños del mundo piden solidaridad

La Marcha Mundial contra la explotación infantil llega a España ● 250 millones de niños trabajan ● Aznar promete apoyos

La Marcha Mundial contra la Explotación Infantil llegó ayer a España para concienciar a la sociedad de los más de 250 millones de niños que son explotados laboralmente en el mundo. Representantes de la Marcha se reunieron en Moncloa con Aznar, que prometió apoyar su causa.

SPC / MADRID/VIGO/VALENCIA

La Marcha Mundial contra la Explotación Laboral Infantil hizo ayer su entrada en España por Valencia y Vigo, después de recorrer los cinco continentes, con la realización de manifestaciones y muestras de solidaridad para con estos niños mediante la estampación de huellas dactilares en hojas como símbolo de una cultura a la que no pueden acceder. Niños que no saben ni leer ni escribir y que utilizan su huella para firmar.

El objetivo principal de la marcha es sensibilizar a la sociedad sobre la situación de explotación laboral que padecen, según cifras de la OIT, unos 250 millones de niños en el mundo y movilizar esfuerzos para proteger los derechos fundamentales de la infancia, además de promover que los estados ratifiquen y cumplan las leyes existentes sobre educación y trabajo infantil. La Marcha Mundial se inició en Manila (Filipinas) el pasado 17 de enero y desde entonces ha recorrido varias ciudades de Asia, Africa y América Latina, para ayer llegar a Europa, de donde parten tres rutas simultaneas situadas en Inglaterra, Suecia y España.

El presidente del Gobierno, José María Aznar, comprometió ayer "el apoyo del Gobierno" con las iniciativas de la Marcha Mundial a la que se refirió como "una iniciativa que merece la pena que llegue a todos los rincones de España y que toda la sociedad se sensibilice con esta situación, que es de las más inaceptables e intolerables que puedan ocurrir en el mundo". Aznar hizo además un llamamiento a toda la sociedad española para que esté pendiente de esta Marcha y alentó a todos a "contribuir a superar una de las situaciones más intolerables que es la utilización de los niños y la explotación de menores"

Aznar pronunció estas palabras en una reunión en el Palacio de La Moncloa con los representantes de las organizaciones no gubernamentales que promueven la Marcha en España, y unos 70 niños de colegios de Madrid que han colaborado en esta iniciativa.

En España, la Marcha se divide en dos rutas, norte y sur, que convergerán el próximo día 9 en Madrid; por lo que ayer los "marchadores", jovenes de diversas nacionalidades que fueron explotados en su infancia y españoles solidarios con este movimiento, entraron simultaneamente en Valencia y Vigo, donde fueron recibidos por millares de niños, así como por diversas autoridades de estas localidades. Los "marchadores", que atravesarán, antes de llegar a Madrid, las principales ciudades del norte y sur de la Península se trasladarán de un lugar a otro en autobús y será al llegar al destino elegido cuando harán el recorrido a pie y celebrarán diversas actividades para informar del problema de la explotación laboral infantil. Representantes de la Marcha, que llegará a Madrid el día 9 de mayo por la noche, acudirán el día 12 a una recepción con la Reina Sofía en el Palacio de la Zarzuela y con este acto darán por finalizada su estancia en la capital.

Después, los "marchadores" continuarán su ruta por Zaragoza y las principales ciudades catalanas, para llegar a Francia el 17 de mayo y trasladarse hasta la última etapa de esta marcha en la sede de la Organización Internacional del Trabajo (OIT) en Ginebra, cuando celebre su asamblea anual prevista del 2 al 4 de junio. Aunque la explotación de los niños en el trabajo es un problema que afecta principalemte a los países en vías de desarrollo, también se ha detectado en Europa, dónde se estima que trabajan unos dos millones de niños, según cifras de la oficina de estadísticas Erostat. En España no hay cifras oficiales de los niños que trabajan debido, sobre todo, al carácter clandestino de estas actividades, pero según UGT entre unos 300.000 a 800.000 niños españoles estarían en esta situación. Los sindicatos denuncian que el desempleo, la precariedad laboral, y la pobreza en general son las causas principales para que los niños tengan que trabajar en España, por lo que piden que se impulsen las políticas activas de empleo dirigidas a los colectivos más desfavorecidos y siempre damnificados.

Por su parte, el ministro de Trabajo y Asuntos Sociales, Javier Arenas, afirmó ayer en el Senado que España es uno de los países del mundo que más aporta económicamente para acabar con la explotación laboral de los niños a través del Programa Internacional para la Erradicación del Trabajo Infantil y de los convenios con la Organización Internacional del Trabajo .

SENSIBILIZAR

El objetivo principal de esta Marcha es sensibilizar a la sociedad sobre la situación de explotación laboral que padecen más de 250 millones de niños en todo el mundo

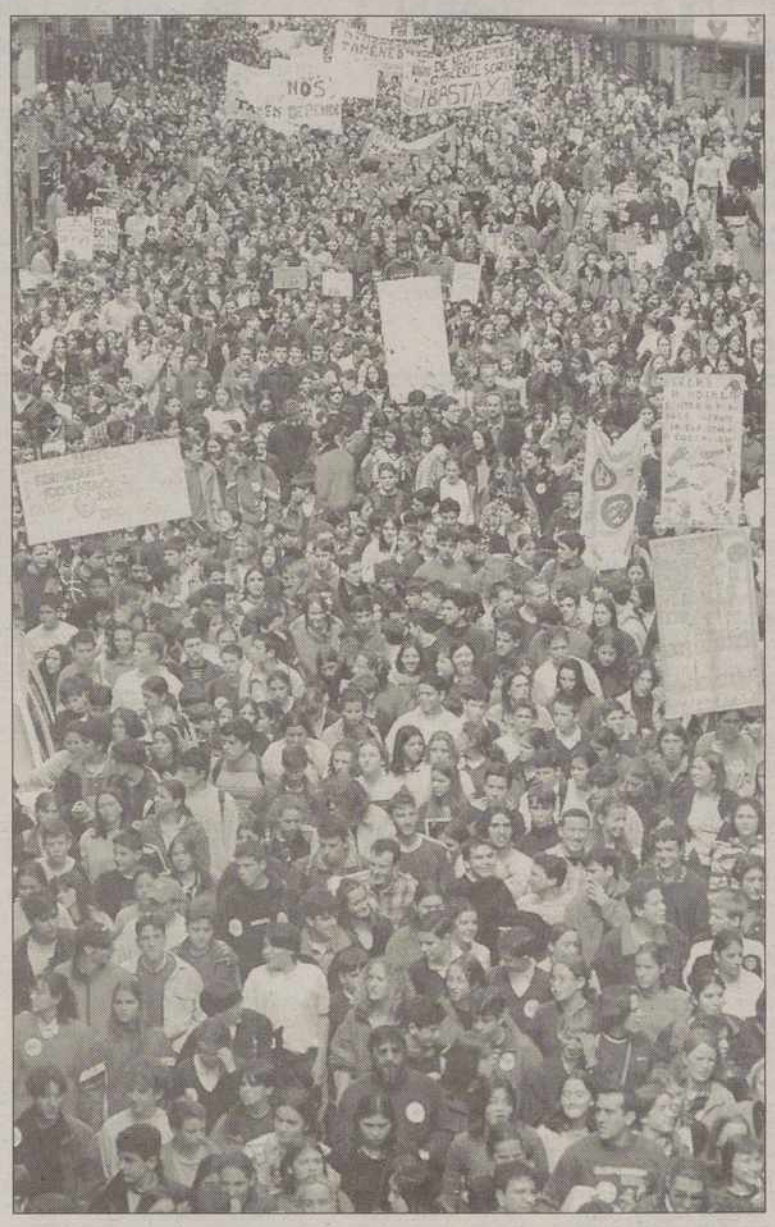

Manifestación en Vigo contra la explotación infantil / RAQUEL (EFE)

Aznar pide a los españoles más hijos

El presidente del Gobierno, José María Aznar, dijo ayer que España no puede seguir con una demografía tan baja, y que es necesario que nazcan más niños, tras recibir a representantes de las ONGs que han impulsado la Marcha Mundial contra la Explotación Laboral Infantil.

En unas declaraciones realizadas en el Palacio de la Moncloa, Aznar dijo que "me gustan mucho los niños, me gustaría haber tenido más y me gusta que la gente tenga niños; es muy importante saber que en España nacen muy pocos niños ahora, tienen que nacer más". Aznar, que tiene tres hijos, agregó que "no podemos seguir con una demografía tan baja, cada vez con menos niños, cada vez con menos escuelas porque no hay niños que vayan a las escuelas. Antes teníamos problemas para que los niños fueran a las escuelas, porque no teníamos suficientes escuelas y ahora tenemos demasiadas escuelas y nos faltan niños". Estas declaraciones del presidente del Gobierno se producen días después de que el barómetro del Centro de Investigaciones Sociológicas del mes de marzo, que se hizo público el pasado miércoles, reflejara que el 60,5% de los encuestados considerara "malo" para la sociedad el descenso de la natalidad que se ha producido en los últimos diez años y pidieran medidas para fomentarla.

La tasa de natalidad de España sigue siendo la más baja de Europa con 1,2 hijos por pareja de media.

Beccaría afirma que el brote de Hepatitis C está "controlado"

EFE / BARCELONA/VALENCIA

El ministro de Sanidad, José Manuel Romay Beccaría, aseguró ayer en Barcelona que el brote de Hepatitis C detectado en Valencia está controlado, que no existe ningún otro brote en el país y que no hay ningún motivo de preocupación para nadie.

Respecto a la propagación en Valencia del brote de Hepatitis C, el ministro señaló que este es un caso "absolutamente excepcional" y que "no debe hacer perder, de ninguna manera la confianza de los ciudadanos en el sistema sanitario español, que es comparable con el de cualquier país". Sobre la actuación del consejero de sanidad valenciana, Joaquín Farnós, el ministro considera que "ha actuado con todo sentido de responsabilidad" y que, en cualquier caso, no le toca enjuiciar cuestiones que corresponden a las instituciones valencianas.

Por su parte, el Hospital La Fe de Valencia ha hecho este fin de semana análisis a un millar de personas que fueron anestesiadas por Juan Maeso, para determinar si están afectadas por la Hepatitis C. Hasta los próximos días no se conocerán los resultados de estas analíticas, que se suman a las 400 ya hechas en los últimos días y que han concluido hasta ahora en 9 casos de Hepatisis C, de los cuales 8 corresponden a pacientes que fueron anestesiados por Maeso. Aunque la consellería estima que estos análisis se harán a cerca de 2.700 personas, la cifra podría incrementarse.

El fármaco que mejora la virilidad puede causar daños

EUROPA PRESS / MADRID

El consumo de las píldoras Viagra (nuevo medicamento contra la impotencia sexual) sin control médico, puede acarrear "serias consecuencias para la salud", según explicó el presidente de la Sociedad Española de Urología, Fernando Giménez Cruz. Giménez Cruz se refirió así a las ventas del nuevo medicamento en Andorra (sin prescripción médica), donde se llegaron a agotar las existencias. Según el especialista, esta situación es "totalmente censurable" y recordó que, en la actualidad, el fármaco no ha sido autorizado todavía por ningún país de la Unión Europea y que en EEUU, país donde ya se comercializa con gran éxito, no se puede usar sin receta.

M.C.D.2022

La Junta reconoce que ha llegado hasta el Parque Natural la toxicidad

Políticos y ecologistas se contradicen sobre la magnitud del desastre de Doñana

Las noticias que llegan desde Sevilla son contradictorias. Mientras los políticos se empeñan en minimizar el desastre, los agricultores piden ayudas y los ecologistas luchan por demostrar el impacto final del vertido. Los últimos análisis demuestran que Doñana está contaminado.

SPC / SEVILLA/PAMPLONA

El río Guadiamar, afectado por el vertido contaminante de la mina de Aznalcóllar (Sevilla), mejora en sus niveles de toxicidad, pero el Canal de Aguas Mínimas, en el Parque Natural de Doñana, registra metales en disolución por encima de la toxicidad ecológica, según la Junta de Andalucía. El Canal de Aguas Mínimas, dentro del Parque Natural, ha sufrido "un aumento de metales en disolución y un incremento de la toxicidad a valores por encima de 50 equitox por metro cúbico", cuando el límite de ecotoxicidad del reglamento de calidad de aguas es de 50, según el informe, que destaca que este efecto no se ha registrado en la zona sur del Parque afectada.

En su informe diario sobre el vertido tóxico, la Junta señala que en las últimas horas se han recogido 3.200 kilos de peces muertos, lo que sitúa en 23 toneladas el total de especies piscícolas retiradas desde que se produjo el accidente ecológico.

El Canal de Aguas Mínimas ha registrado además una disminución del oxígeno disuelto en agua y de su pH hasta valores de 5,5, cuando la neutralidad de las aguas es de un pH 7. En cuanto a los peces recogidos, la especie más afectada sigue siendo la de las carpas (75 por ciento) y en menos cantidad los albures (16 por ciento), barbos (7 por ciento) y anguilas (2 por ciento).

Una vez puesta en marcha la operación de retirada de lodos de la zona afectada por el vertido tóxico, el siguiente paso es valorar los daños, hacer un seguimiento del desastre ecológico y proponer soluciones para cada una de las áreas. Estos serán los objetivos de los cinco grupos de trabajo constituidos ayer por el Gobierno central y la Junta de Andalucía. Las primeras valoraciones del coste total y del tiempo necesario para recuperar la zona llegarán en el plazo de una semana, cuando se estudien los informes que realizarán estos grupos dependientes de la Comisión de Coordinación para la recuperación de la cuenca del río Guadiamar, según explicaron el subdelegado del Gobierno en Sevilla, Andrés Herranz, y el delegado de la Junta en la provincia, José Antonio Viera. Cada subcomisión contará con un coordinador.

EFE

Los rocieros tendrán limpio el paso del río

La Junta de Andalucía garantiza que a finales de este mes estarán limpias de lodos tóxicos las zonas cercanas al parque de Doñana por las que deben pasar las hermandades que realizan la romería de El Rocío el último fin de semana de mayo. Para la Juunta, es prioritaria la limpieza del vado del río Quema, "lo antes posible, "para el paso de las hermandades".

Los Verdes denuncian a tres bandas

Los Verdes (LV) de Andalucía denunciaron ayer por delito ecológico ante el Tribunal Superior de Justicia (TSJA) a tres consejeros de la Junta, el presidente de la Confederación Hidrográfica del Guadalquivir y a cuatro directivos de la empresa Boliden como responsables del vertido tóxico de las Minas de Aznalcóllar.

El portavoz de LV, Alvaro Martínez Sevilla, informó de que la denuncia es de carácter penal y considera responsables de delito ecológico, estragos y prevaricación al consejero de Medio Ambiente, José Luis Blanco; al ex consejero de esta materia y actual responsable de Educación, Manuel Pezzi; al consejero de Trabajo e Industria, Guillermo Gutiérrez y al ex presidente de la Agencia de Medio Ambiente de la Junta, Fernando Martínez Salcedo. También extienden la responsabilidad del vertido al presidente de la Confederación Hidrográfica del Guadalquivir, Manuel Vizcaíno, y al presidente, director, vicepresidente y consejero delegado de Boliden, propietaria de las Minas de Aznalcóllar. Martínez Sevilla dijo a los periodistas que han solicitado al TSJA que adopte medidas cautelares para evitar que los acusados eludan la acción de la justicia e impida su salida del territorio nacional, a través de la Policía o la Interpol, en alusión a los responsables de la empresa Boliden, de nacionalidad sueca. También solicitan al Alto tribunal que adopte las "medidas urgentes para evitar que por parte de los responsables se produzca la destrucción y ocultación de pruebas materiales".

Fallecen cinco personas en una explosión

EFE / ASTURIAS

La explosión que se produjo ayer tarde en la empresa pirotécnica Devita, en Huerres (Colunga), provocó la muerte del propietario de la empresa familiar, dos de sus hijos, su yerno y una empleada, cuyos cuerpos quedaron destrozados, según informaron fuentes de la Guardia Civil en el lugar del suceso.

Los restos de las cinco víctimas quedaron esparcidos entre los los escombros de la fábrica y en un radio de hasta 200 metros a causa de la explosión, que pudo oirse a una distancia de varios kilómetros.

El único herido, que fue trasladado al Hospital Central de Asturias, en Oviedo, donde permanecer ingresado en estado muy grave, también era hijo del propietario.

Como consecuencia del accidente, que tuvo lugar por causas aún desconocidas, varias viviendas de Huerres resultaron afectadas por la onda expansiva, que rompió cristales de algunas ventanas.

La empresa, de pequeño tamaño y de carácter familiar, se dedicaba principalmente a la fabricación de cohetes, según vecinos próximos a la empresa.

Hasta el lugar del siniestro se desplazaron agentes de la Guardia Civil de Colunga, Villaviciosa, Lastres y del Servicio de Protección de la Naturaleza (Seprona), así como bomberos de Piloña y Villaviciosa, junto a un helicóptero del Principado y tres ambulancias.

La explosión provocó un gran incendio que fue sofocado por los Bomberos varias horas después de producirse el suceso.

Los fallecidos son el propietario de la empresa, José Luis Devita Alonso, sus hijos Miguel y Jorge, su yerno Alberto y una empleada de la empresa llamada Alexia, mientras que el herido grave se llama Alfonso y también es hijo del dueño de la pirotecnia.

La factoría siniestrada está ubicada a unos cien metros del final del pueblo asturiano de Huerres, donde reside la familia propietaria de la empresa, en la que trabajaban siete de los nueve hijos del dueño fallecido, según informaron varios vecinos de la localidad.

Las mismas fuentes aseguraron que la factoría, fundada por el padre de José Luis Devita Alonso, estaba en una situación absolutamente legal, realizaba trabajas de pirotecnia para localidades de toda Asturias y varios años participó en la tradicional 'Descarga' de Cangas del Narcea, el espectáculo pirotécnico de mayor tradición en la región.

BREVES

■ NAVARRA

Muerte masiva de peces en el río Agra

La asociación ecologista Gurelur ha retirado de las aguas del Arga, a su paso por Pamplona, y en sólo tres jornadas, unos 10.000 peces muertos como consecuencia de la emisión de algún producto tóxico que se produjo la semana pasada. Esta cantidad, con ser muy elevada, no es sino una pequeña parte de todos los barbos muertos que aun existen en el fondo del río, declaró a Europa Press Antonio Munilla, responsable de Gurelur. Todavía se desconocen las causas causantes de la mortandad de peces.

■ EEUU

Cadena perpetua para 'Unabomber'

El *Unabomber*, que fue el terrorista más buscado de EEUU, fue sentenciado ayer a cadena perpetua por tres asesinatos y varias mutilaciones, sin posibilidad de libertad condicional. Theodore Kaczynski, ex catedrático de matemáticas de 55 años, se había declarado culpable en enero de matar con paquetes-bomba a 3 hombres y de mutilar a otros 2 entre 1978-1985, a cambio de evitar una posible, si no probable, pena de muerte. Se le acusaba de una ola de atentados que duró casi 18 años.

■ GRAVES HERIDAS

Se quema a lo 'bonzo' ante la sede del PP

El individuo que se prendió fuego ayer, a lo *bonzo*, a escasos metros de la sede nacional del PP, en la calle Génova, esquina con la de Zurbano, sufre graves quemaduras en la cara, que le dejarán el rostro totalmente desfigurado, según impresiones de los médicos que le atendieron. Según el conceJal de Salud, la víctima es una persona con problemas psicológicos graves. Las autolesiones se las causó sobre las once y no era la primera vez que protagonizaba acciones extrañas frente a la sede del PP.

■ TRES DETENIDOS

Incautan 900 kilos de hachís en Málaga

La policía se incautó en Málaga de más de 900 kilogramos de hachís y detuvo a tres personas - un español, un francés y un marroquí-, que supuestamente traficaban con grandes cantidades de estupefacientes entre países del norte de Africa y Centroeuropa. Uno de los detenidos, el español Fernando C., de 51 años, arremetió contra el vehículo policial que intentaba interceptarle al salir con la droga, oculta bajo una manta en un coche italiano, de un chalé de lujo de la urbanización Torrequebrada el pasado 26 de abril.

M.C.D.2022

Javier Marías reflexiona sobre sus recuerdos en su "falsa" novela

'Negra espalda del tiempo' sale a la luz tras cuatro años de ausencia

EFE / MADRID

El escritor Javier Marías relata en su nueva obra, *Negra espalda del tiempo*, recuerdos, reflexiones, averiguaciones y especulaciones personales en una "falsa novela" sin más principio ni final que el que permite su "vida en progreso".

Marías apenas desveló ayer, en la rueda de prensa convocada para la presentación de la novela, que el libro no es una autobiografía, ni sus memorias, ni tiene un tono confesional, ni "cuento mucho sobre sobre mí mismo". "Es una narración, una novela que no es ficción, el narrador soy yo, con mi nombre y mi apellido, y todo lo que cuento es verdad, cosas sabidas o bien especuladas por mí", afirmó el autor.

Marías insistió en que buena parte del material del libro "resulta aventurero y a veces inverosímil" porque la realidad a veces supera a la ficción de las novelas, y explicó que las cinco personas que hasta ahora han tenido acceso al texto han señalado que en algunas partes "se han partido de risa".

Una de ellas, el editor Juan Cruz, destacó en la rueda de prensa que la novela es "sobrecogedora" y que, al leerla, le ha llenado de "inquietud y entrañable simpatía" y se ha explicado por qué el autor ha querido "subrayar con pudor" su publicación.

Javier Marías dedica el libro a su madre, Lolita, y a su hermano Julianín, a quien no llegó a conocer pues murió a los tres años, y explica que ellos forman parte de esos recuerdos personales incluidos en la novela y de los que "uno puede hablar por escrito y a solas y no en público y a viva voz". *Negra espalda del tiempo*, editada por Alfaguara, también incluye una noticia "novelesca" y "extrafalaria", "tal vez para Inglaterra y quizá para el Caribe", que el escritor no ha querido adelantar ya que "podría ser llamativa y arrojar sombra" sobre la historia, cuando "forma parte de ella, no es lo fundamental del libro".

Javier Marías, durante la rueda de prensa / SERGIO BARRANECHEA (EFE)

Marías concibió el libro el 24 de abril de 1991 cuando "estaba aburridísimo" viajando en coche desde Murcia a Málaga, ciudades en las que tenía que dar la misma conferencia, y en el trayecto pensó que en la segunda ciudad podía hablar de las cosas que le habían ido ocurriendo a partir de la publicación en 1989 de *Todas las Almas*, una de sus novelas más conocidas.

"Esa novela empieza a generar cosas, la ficción acaba invadiendo la propia vida" comentó el escritor, quien en *Todas las Almas* escribía la historia de un español que, como él en la realidad, era profesor en la Universidad inglesa de Oxford, lo que contribuyó a que muchos lectores pensaran que se trataba de vivencias personales de Marías.

Desde la publicación de aquella novela "ha pasado mucho tiempo y han pasado muchas cosas", afirma el autor, quien reconoce que al ser él mismo el narrador, a diferencia de sus otros libros, puede que haya lectores para los que ahora su voz resulte "menos creíble, menos verosímil" pues le han identificado con narradores aparecidos en sus anteriores textos.

La poesía exige "volver al origen"

EFE / MADRID

El poeta José Angel Valente, premio Príncipe de Asturias de las Letras, considera que "la creación poética exige volver al origen, el único lugar posible desde el que poder crear y desde el que volver a nacer". Valente pronunció estas palabras en la presentación de *El fulgor. Antología poética (1953-1996)*, editada por el Círculo de Lectores-Galaxia Gutenberg, una obra que resume su trayectoria literaria y de la que destacó que "recrea" su poesía. El crítico y traductor Andrés Sánchez Robayna, editor de la obra, y el filósofo José Luis Pardo presentaron el libro, en un acto que tuvo lugar en la Residencia de Estudiantes y al que también asistieron el director general del Libro, Fernando Rodríguez Lafuente, y el director del Círculo de Lectores, Albert Pelach Pániker.

Valente, que nació en Orense en 1929, destacó que "la operación lectora es cada vez más importante para mí", ya que "el poema sobrevive a través de múltiples capas de lectura y existe gracias a ellas".

El escritor Ángel Valente / EFE

Cuando "el lector llega a la raíz de la creación, el poema vuelve a nacer de nuevo", agregó el poeta, para destacar a continuación que "la experiencia de la escritura es, muchas veces, dolorosa, pero es en ese dolor donde está, en definitiva, la verdad". En contra de la opinión que sostienen algunos críticos, el poeta gallego quiso reafirmar la unidad de su obra poética, aunque destacó una evolución de la misma en la que coexisten, desde el comienzo, el interés por lo metafísico y la crítica de la realidad social.

Valente define esta línea poética en unos versos de su libro *Tres lecciones de tinieblas*: "Tejí la oscura guirnalda de las letras: hice una puerta: para poder cerrar y abrir, como pupila o párpado, los mundos".

El poeta, que es también Premio Nacional de Literatura, afirmó que en los últimos años "he estado dejando que la poesía se escribiera en mí desde una línea fronteriza entre la vida y la muerte", lo que se reflejará en una última obra que será póstuma, ya que es un libro abierto que no piensa cerrar.

Sánchez Robayna dijo que su papel como antólogo lo coloca en "una situación difícil y privilegiada, dado que implica una gran responsabilidad y una oportunidad única de ofrecer una lectura personal".

BREVES

■ ANIVERSARIO-MÚSICA

Aute conmemora sus 30 años en cartel

Con una veintena de canciones y "sin aires de celebración", Luis Eduardo Aute inició ayer en Barcelona el primero de los más de treinta recitales que llevará por toda España una muestra de sus 31 años de profesión. El cantautor actuó ayer y hoy el 6 de mayo en el Mercat de les Flors de la capital catalana acompañado de tres músicos en tres recitales en los que presentó el resultado de su actual momento artístico que pasa, según ha explicado en Barcelona, por "buscar la desnudez, la sencillez y la esencia" de la palabra. Desde que empezó a cantar en 1967, Aute ha seguido un proceso de madurez que le ha llevado, según sus propias palabras, a pasar de las sugerencias "tímidas" a un desarrollo "más profundo".

■ SERIO REVÉS AL LOUVRE

Sigue sin aparecer el cuadro robado

El robo en el Louvre de un famoso lienzo valorado en 1,3 millones de dólares supone un serio revés para la red de seguridad de la mayor pinacoteca de Francia, burlada más de12 de veces desde 1991, cuando desapareció la Gioconda. En medio de una masa humana de unas 20.000 personas, el Louvre asistió el domingo a un espectacular robo cuando el lienzo *Le Chemin de Sevres* del pintor francés Camille Corot (1796-1875) desapareció de su vitrina tras haber sido seccionado minuciosamente con un cortaplumas de su marco dorado. De más de un siglo de antiguedad (se cree que fue pintado entre 1858 y 1859) y un tamaño de 34 centímetros de alto por 49 centímetros de ancho, la obra ha sido valorada en 8 millones de francos.

■ MÚSICA

Amancio Prada recita en Bellas Artes

El cantautor Amancio Prada rinde de nuevo un homenaje a la poetisa Rosalía de Castro, esta vez en el Círculo de Bellas Artes de Madrid, en donde compartirá escenario con Enrique de Melchor, Martirio, Carmen Martín Gaite, Ginesa Ortega, Manuel Vicent, María del Mar Bonet y Marisa Paredes. *Rosas a Rosalía*, último disco del músico leonés, es el centro de un espectáculo que se celebrará desde hoy al 10 de mayo, y en el que presentará nuevas canciones.

■ TOROS-FERIA DE ABRIL

La espada deja sin triunfo a Valderrama

Un triunfo importante, para haber arreglado su temporada, que en principio se le presenta escasa de contratos, se le fue a Domingo Valderrama por culpa de la espada, en la mañana de ayer en La Maestranza, después de cuajar una bella e importante faena nada menos que a un toro de Miura. Faltaron cinco minutos para las tres horas de corrida. Una corrida a una hora intempestiva, que comenzó a las doce y media del mediodía. Era la del día anterior, que en principio estaba suspendida por la lluvia, y al final, de acuerdo toreros, empresa y autoridad, la echaron adelante. Pasajes interesantes en el primero, un toro al que hubo que "sobar" mucho para que tomara los engaños. *El Fundi*, sobrado de oficio, le hizo pasar a media altura.

M.C.D.2022

IMÁGENES DEL MUNDO

REUTERS

Espectacular colisión en un Gran Premio

Las carreras de coches suelen ser muy peligrosas pero hacía tiempo que no se veía un accidente tan espectacular como el que recoge la imagen. Tres coches que participaban en la carrera colisionaron entre sí causando una fuerte explosión que afectó a varios coches más que disputaban la final del Gran Premio Automovilístico de Oyama, en el centro de Japón. Como consecuencia de la colisión, tres pilotos resultaron muertos y algunos de los espectadores que se encontraban en el circuito presenciando la carrera heridos. Además, hubo dos heridos graves que a última hora de la noche de ayer continuaban en estado crítico.

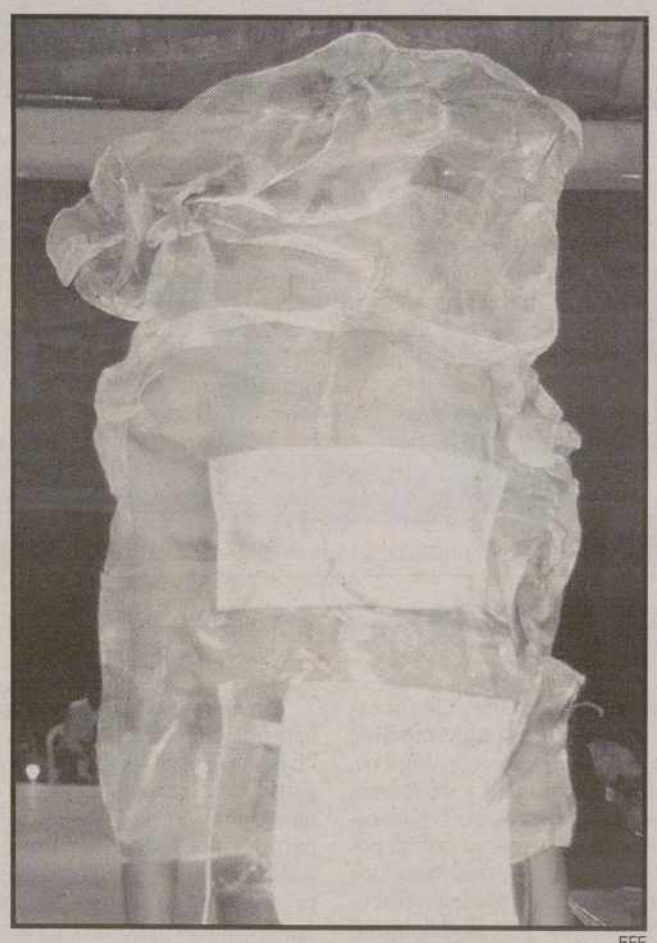

EFE

Modelos para asustar

De esta guisa desfiló la modelo senegalesa en el pase de modelos que se celebra estos días en Madagascar y donde diseñadores africanos hacen sus pinitos en el mundo de la moda. A las modelos los diseñadores se empeñan en ponerles trasparencias que nunca se ven en la calle, en África parece que pasa lo mismo: hacen ropa que nunca se puede usar.

Manolo García inicia su andadura en solitario

Quimi Portet ya tenía en su haber dos discos en solitario cuando las pasadas navidades los componentes del dúo catalán El último de la fila anunciaron su disolución. Ahora le ha tocado el turno al otro 50% , Manolo García, que presenta su primer álbum, *Arena en los bolsillos*.

JULIO MUÑOZ (EFE)

EFE

Hugh Grant rueda su próxima película

El actor británico Hugh Grant está preparando su próxima película, que se rodará en Londres, y ayer se desplazó hasta uno de los escenarios, donde departió con la también actriz Glenda Jackson, quien ya hace tiempo se apartó de los escenarios para hacerse cargo del Ministerio de Transportes.

M.C.D.2022

A vueltas con el tiempo

Los avances meteorológicos serán fiables con 9 días de antelación ● No se pueden hacer predicciones exactas cada kilómetro cuadrado

SPC / MADRID

Hace unas semanas los hosteleros expresaron su indignación por los pronósticos de los meteorólogos, que vaticinaban muy mal tiempo para las vacaciones de Semana Santa cuando aún no había llegado la ola de frío. El tiempo dio la razón a los científicos, demostrando que, no sólo no habían vislumbrado la ola de frío, sino que, quizás, incluso se habían quedado cortos en su valoración inicial. Sin embargo, ya se había calificado a este colectivo de incompetentes o de adivinadores de feria. Parece claro que las críticas fueron motivadas por las pérdidas para el turismo; pero la pregunta siguiente es: ¿hasta dónde nos podemos fiar de las predicciones? Las predicciones meteorológicas tienen una fiabilidad muy alta (en torno al 90 por ciento), siempre que se realicen a corto plazo (un máximo de 48 horas). A medida que ese margen se alarga, el porcentaje de fiabilidad va disminuyendo. Los profesionales consultados no se ponen de acuerdo en la determinación de estos plazos. Mientras que algunos afirman que se pueden hacer predicciones con un grado bastante razonable de fiabilidad en un margen de hasta 10 días, otros consideran que las predicciones que se realizan con más de cinco días de antelación tienen una fiabilidad de menos del 50 por ciento. Angel Rivera, jefe de predicciones del Instituto Nacional de Meteorología afirma que "la fiabilidad hasta las 48 horas es de un 80-90 por ciento. De tres a cinco días, desciende hasta un 60-70 por ciento, mientras que a cinco o seis días vista, el porcentaje se sitúa por debajo del 50 por ciento".

Las predicciones meteorológicas tienen una fiabilidad muy alta, en torno a un 90 por ciento

La elaboración de una predicción meteorológica requiere tener en cuenta una compleja red de elementos. Manuel de Castro, profesor del Departamento de Geofísica y Meteorología en la Universidad Complutense explica: "lo complicado en meteorología es que una variación en cualquiera de los elementos del sistema climático influye en todas las demás. La atmósfera es sensible a lo que sucede en el suelo, el océano, las placas de hielo... y al contrario; todo lo que sucede en la atmósfera influye también en el resto de los elementos. El problema es que nos encontramos en un sistema caótico, donde la variación en un punto tiene efectos impredecibles sobre todos los demás". Además, "hay que añadir un segundo factor: es imposible saber el estado exacto de la atmósfera en cada punto del planeta y en cada momento. En Europa y Estados Unidos, las zonas donde se recopilan más datos, hay decenas o cientos de kilómetros sin cubrir, con lo que siempre hay un margen de error", añade. La falta de cobertura en algunas zonas es uno de los problemas que afecta más directamente a España, que se encuentra con un importante vacío de datos sobre lo que pasa en Africa, que "aunque se intenta suplir con la información de los satélites, nunca es lo mismo que tener centros de observación en el territorio", comenta Angel Rivera.

La gente muchas veces olvida que, a pesar de que la meteorología sea uno de los campos que más se ha sofisticado, no se pueden hacer predicciones exactas en cada kilómetro cuadrado. Así lo expresa José Ramón Solana, profesor titular de Física de la Atmósfera en la Universidad de Cantabria: "se pueden pronosticar, por ejemplo, mal tiempo en Galicia para el fin de semana; pero es imposible adivinar si el sábado por la mañana va a amanecer soleado en Santiago de Compostela".

El Instituto Nacional de Meteorología realiza predicciones a tres niveles: nacional, regional y provincial. Para Angel Rivera, "lo ideal es que llegara a todos los ciudadanos una información detallada de lo que va a suceder en la zona en la que vive, pero, evidentemente, esto llevaría mucho tiempo en los informativos, por lo que, ya que los medios de comunicación van a recortar la información, preferimos hacerlo nosotros, mandando un informe sobre la tendencia mayoritaria. Muchas veces se nos acusa de que en el Norte directamente se coloca una nube en el mapa del tiempo, pero hay que recordar que no somos nosotros, sino los medios de comunicación, lógicamente para ajustarse al tiempo que tienen. Sin embargo, me gustaría recordar que, si un pueblo quiere tener información sobre el tiempo durante las próximas 24 o 48 horas, no tiene más que encargar un informe al centro regional meteorológico de su zona, y, a pesar de que no se puede saber por ejemplo, los litros de agua que van a caer en un punto determinado, sí se puede hablar de una probabilidad muy alta de que haya tormentas en una zona con un riesgo para determinados pueblos de que sean fuertes".

La gente a veces olvida que no se pueden hacer predicciones exactas en cada kilómetro cuadrado

Todos los consultados coinciden con la idea de que las predicciones ahora son mucho mejores que hace unos años. Indudablemente, la sofisticación tecnológica revierte muy directamente en esta rama de la Ciencia. Las predicciones meteorológicas se realizan a partir de una exhaustiva recopilación de datos sobre la atmósfera, el suelo, los océanos... para lo que es imprescindible el uso de radares meteorológicos, satélites, radio-sondas y detectores de descargas eléctricas. Todos estos datos son procesados por un potentísimo ordenador que introduce los datos utilizando modelos físico-matemáticos. José Ramón Solana añade que, tanto la cobertura del territorio como la tecnología que procesa los datos es cada vez mejor, con lo que las predicciones son mucho más ajustadas.

España cuenta en este sentido con una tecnología que nada tiene que envidiar a otros países, aunque Manuel de Castro critica que no se aprovechen al máximo los medios tecnológicos: "es una lástima que no se utilicen al máximo los medios que tenemos, que son absolutamente punteros en su campo".

Sin embargo, Angel Rivera rebate esta opinión argumentando que "España le está sacando el máximo partido a la tecnología, ya que contamos con 11 grupos regionales repartidos por todo el territorio. En cada región hay meteorólogos especializados en la zona, para poder aprovechar al máximo los recursos según las peculiaridades de esa zona".

Hay que tener en cuenta, además, que no puede trabajarse solamente con los datos recogidos en nuestro país ya que, un fenómeno que vamos a tener aquí pasado mañana podría estar fraguándose ahora sobre Estados Unidos. Por eso, el Instituto Meteorológico recibe constantemente datos sobre las observaciones recogidas en todo el mundo. Para que la recogida de datos sea operativa, hay que desplegar una

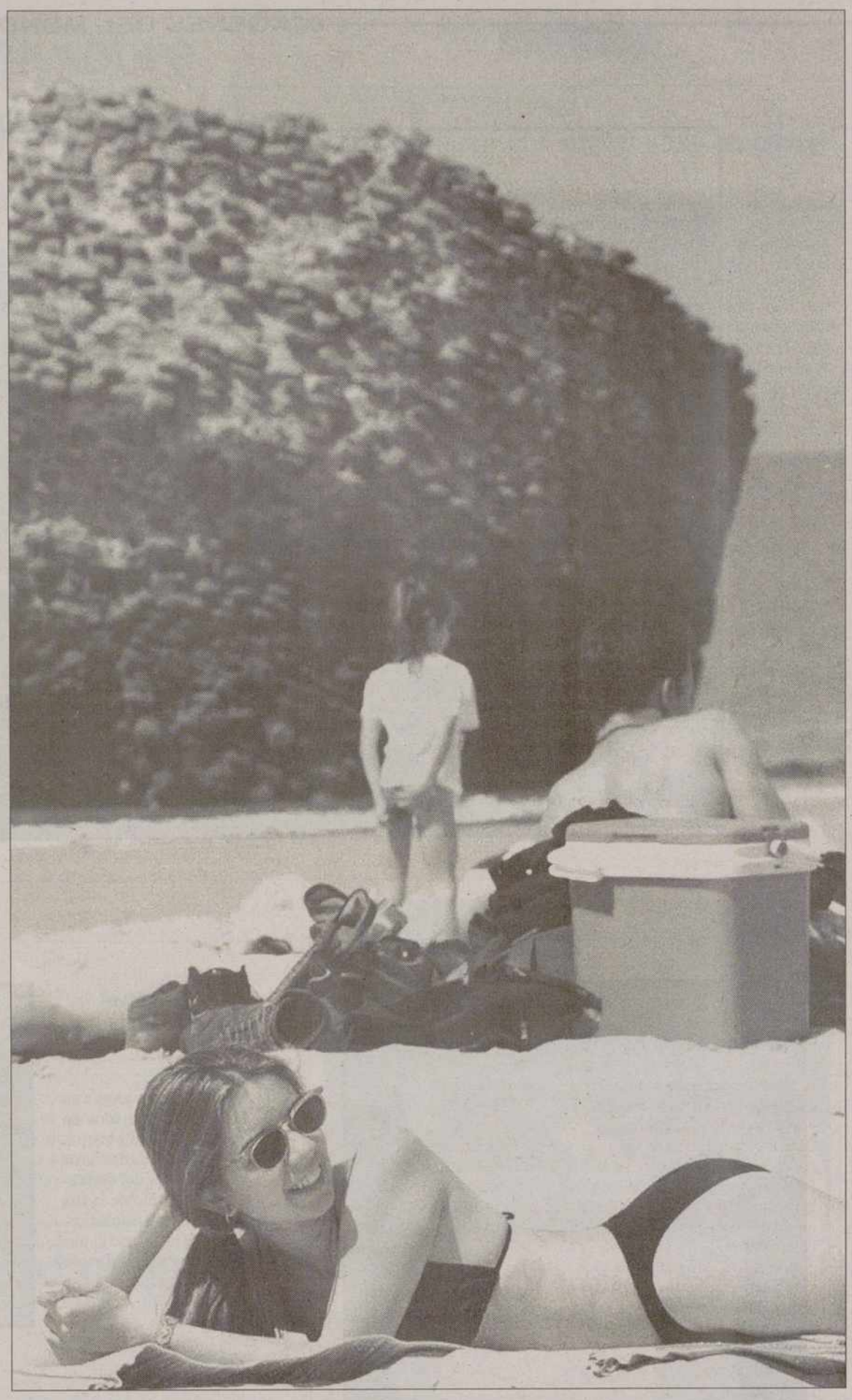

Los hosteleros se han quejado de que las predicciones erróneas les perjudican / ARCHIVO

M.C.D.2022

El viento da la vuelta al paraguas de una mujer que paseaba por las calles de La Coruña la pasada Semana Santa / EFE

red lo más densa posible de puntos de observación, que recoja la peculiaridad de cada zona. Esta red no hay se extiende sólo en el suelo, sino también en diferentes niveles de la atmósfera. La mayoría de los expertos se muestran muy satisfechos con la organización española, aunque algunos critican los modelos utilizados al calificarlos de 'baja resolución'. "Los modelos que ahora se están aplicando no registran nuestra orografía con toda la intensidad que tienen, lo que da lugar a muchas imprecisiones en los resultados", argumentó Francisco Jaque.

Pero Angel Rivera no piensa de la misma manera: "la resolución de un modelo depende, tanto de la distancia entre los puntos de observación como de la parte puramente física o matemática que organice esos datos. En cualquier caso, hay que tener en cuenta que para establecer una red de puntos de observación, hay que hacerlo a 30 o 40 niveles de la atmósfera, con los costes que ello conlleva". "Dicho esto, hay que informar que España trabaja con dos modelos diferentes: uno de ellos deja 40 kilómetros de distancia entre sus puntos de observación y el otro 20, con lo que no podemos decir que la resolución de los modelos es 'baja'. A pesar de todo, se está trabajando y la tendencia en los próximos años va a ser aumentar la resolución hasta los 5 o 10 kilómetros entre un punto y otro, pero aún no están operativos", concluyó.

Si hacer una predicción meteorológica ya tiene una serie de obstáculos que salvar, el centrarlo en la península ibérica complica considerablemente las cosas: nos encontramos entre la zona templada y la subtropical, que provoca que la interacción entre corrientes de naturaleza tan distinta desemboque en fenómenos muy complejos. A esto hay que sumarle la actividad tormentosa que provoca el Mediterráneo y que la orografía de la península es muy compleja. Si además tenemos en cuenta que Africa no aporta datos sobre lo que sucede sobre su territorio, uno llega a la conclusión de que nuestro país es especialmente problemático para hacer un pronóstico meteorológico.

José Antonio Maldonado, jefe de la sección de meteorología de Televisión Española, lo explica: "los tres mares que rodean la península son muy diferentes, además, tenemos un desierto en el sur, a lo que hay que añadir que la península está plagada de cordilleras, por lo que, una corriente de aire que entre, por ejemplo por el Atlántico, se encuentra, por una parte, con el aire caliente del desierto y por otra con la humedad del Mediterráneo. Además, cada vez que se encuentran con una cordillera el aire tiene que subir para salvar el obstáculo, con lo que la predicción se complica considerablemente.

La naturaleza de los mares es importantísima para determinar el estado atmosférico en una zona determinada porque la atmósfera no se calienta por el sol, sino que es la tierra la que se calienta, y transmite esa energía a la atmósfera, que es casi transparente a las radiaciones solares. El Mediterráneo, sobre todo en determinadas épocas del año, es un auténtico depósito de energía, por la cantidad de calor que acumula. Por eso, en otoño, la cantidad de calor que tiene almacenado forma una capa de aire caliente que en cuanto se dan las condiciones, traspasa a la atmósfera, originando fuertes precipitaciones. Esa es la razón por la que las zonas bañadas por el Atlántico o el Cantábrico nunca registren tormentas tan intensas.

Angel Rivera quiere desmitificar el fenómeno de la *gota fría:*"Es el mar Mediterráneo el que provoca las tormentas, no la gota fría. Esta puede ayudar a la cesión de energía a la atmósfera, pero no provoca las tormentas". Angel Redaño, profesor del Departamento de Astrofísica y Meteorología de la Universidad de Barcelona subraya que "las abundantes cordilleras dificultan saber la dirección que van a adoptar las masas de aire. Por eso, es mucho más fácil hacer un pronóstico en Gran Bretaña que aquí".

José Luis Labajo, profesor del Departamento de Física General y de la Atmósfera, destaca que todo lo citado anteriormente origina un gran número de 'microclimas,' con lo que no pueden hacerse pronósticos generalizados.

En cualquier caso, los profesionales consideran que la cornisa cantábrica es la zona más impredecible por el comportamiento de los fenómenos en la cordillera que la atraviesa. José Antonio Maldonado dice que es mucho más fácil predecir el comportamiento de un frente que se aproxime a Gran Bretaña, porque sabemos que va a atravesar el país de lado a lado; sin embargo, cuando llega a España, hay que tener en cuenta que si viene alto, sólo afectará al tercio norte, mientras que si llega más bajo, afectará a toda la península. Otra zona que es considerada especialmente problemática por los especialistas es el arco mediterráneo, por las intensas tormentas que no siempre se pueden predecir con exactitud.

En líneas generales, todos los profesionales del tiempo coinciden en que España tiene un buen nivel en este campo, aunque no estemos en el *pelotón de cabeza*. Contamos con 260 estaciones de observación, 6 estaciones de sondeo por radio, una red de 12 radares meteorológicos y recibimos información de todos los satélites, además de un equipo de profesionales muy preparados. Angel Rivera recuerda que los españoles, en colaboración con Estados Unidos, fuimos los primeros en introducir en Europa el concepto de los sistemas convectistas, causantes de las numerosas inundaciones en la zona mediterránea.

CONCLUSIONES

- La fiabilidad de los pronósticos meteorológicos es muy grande con un margen de hasta 48 horas, pero va disminuyendo a medida que ese plazo se alarga.
- En un futuro se conseguirá obtener predicciones meteorológicas muy fiables con una anticipación de hasta 9 o 10 días.
- La Península Ibérica es especialmente complicada para realizar los pronósticos por su situación geográfica, las numerosas cordilleras, la falta de datos en África y por estar situada entre la zona templada y la subtropical.
- Las predicciones meteorológicas son ahora mucho mejores que hace años por los avances de la tecnología y son beneficiarias de la tecnología más potente y sofisticada del mercado.
- Los expertos se muestran muy sorprendidos por la polémica en torno a los pronósticos para Semana Santa y creen que han sido producto del enfado de los hosteleros por no escuchar lo que querían.

Expertos consultados: Angel Rivera, jefe de predicciones del Instituto Nacional de Meteorología; Manuel de Castro, profesor del Departamento de Geofísica y Meteorología en la Facultad de Físicas de la Universidad Com,plutense de Madrid; Juan Zubillaga, profesor de Física de la Materia Condensada en la Universidad del País Vasco; Francisco Jaque, profesor de Física del Medioambiente en la Facultad de Físicas de la Universidad Autónoma de Madrid; Angel Redaño, profesor del Departamento de Astronomía y Meteorología de la Universidad de Barcelona; José Antonio Maldonado, jefe del área de Meteorología en Televisión Española; José Luis Labajo, profesor del Departamento de Física General y de la Atmósfera de la Universidad de Salamanca y José Ramón Solana, profesor de Física de la Atmósfera de la Universidad de Cantabria.

La polémica de Semana Santa

Uno de los acontecimientos más sonados de la reciente Semana Santa ha sido las fuertes críticas de los hosteleros del norte a las predicciones meteorológicas, que pronosticáron un tiempo muy malo en un momento en el que la ola de frío aún no había llegado del todo a la península. Los hosteleros criticaron enormemente que se estuviera *espantando al turismo*, especialmente en el norte, blanco de nieves y lluvia. Todos los consultados se muestran muy sorprendidos de la polémica ya que consideran que las predicciones, en este caso, han sido *muy buenas*. En opinión de la mayoría, las protestas se han desatado porque en vacaciones todos quieren escuchar que va a hacer buen tiempo y, cuando se anuncia lo contrario, se enfadan. José Antonio Maldonado se muestra muy disgustado con toda la polémica: "La gente comenzó a criticar los pronósticos porque se anticiparon unas condiciones que no favorecían al turismo, pero ha sido totalmente injusto porque las predicciones han sido bastante ajustadas. Es como si en un partido de fútbol se comienza a criticar al árbitro antes de que salga al campo". "Yo entiendo que hay muchos intereses económicos en juego, pero no pueden culpar a los meteorólogos de que se les pronostique un tiempo que no es favorable, porque el público también tiene el derecho a saber qué tiempo va a hacer antes de orientar sus vacaciones", concluyó. José Luis Labajo añade que "las predicciones meteorológicas se han criticado muchas veces, aunque la gente debería ser consciente de que un pronóstico nunca es totalmente acertado, y que un porcentaje de error siempre es normal". Angel Rivera comenta que desde hace años hay una gran presión para que se hagan este tipo de predicciones, aunque se sepa que la fiabilidad va descendiendo. "La gente tiene que ser consciente de que, a pesar de que contamos con los medios para tener una aproximación bastante buena, nunca se va a saber con exactitud lo que va a pasar en cada pueblo, y menos aún con tantos días de antelación". "Sin embargo, la gente debe saber que en un futuro se podrán hacer predicciones con una fiabilidad muy alta hasta con 9 días de antelación, aunque nunca llegarán a ser perfectas. En cualquier caso, han de tener en cuenta que la probabilidad de *acierto* va descendiendo".

M.C.D.2022

El primer puesto le permitiría al Palencia evitar en el play-off a Compostela y Aranjuez

Sólo en el grupo madrileño se han decidido los cuatro equipos clasificados

Dos jornadas restan en todos los grupos de la Tercera División y ya se van perfilando los equipos clasificados para el play-off. El Palencia quedará encuadrado en un grupo donde esté un equipo madrileño, otro gallego y otro asturiano, elegidos en sorteo, pero sin que ninguno de ellos haya ocupado en la liga el mismo puesto que el Palencia.

ALBERTO MORENO

Por lo que se puede observar por las clasificaciones de otros grupos, la importancia de ser primero concede muchas ventajas a priori. La primera y principal, aparte del respeto que impones a los rivales siendo campeón de grupo, es el hecho que en el sorteo de la configuración del grupo de la fase de ascenso se evitaría al primer clasificado de cualquiera de los otros tres grupos.

De esta forma, en el caso de acabar el Palencia en la liga regular en primera plaza (puesto que recuperó la semana pasada) el Palencia evitaría al Compostela B, líder con gran diferencia sobre el segundo, el Celta B, otro rival peligroso que ganó a los compostelanos el pasado fin de semana, y al Aranjuez, líder del potente grupo madrileño, y recién descendido de categoría.

En el grupo madrileño y asturiano (el más flojo de todos) no están decididos los equipos que jueguen la fase de ascenso, mientras que en el madrileño, donde se ha clasificado el Madrid C, se ha quedado fuera el millonario Alcalá.

Así se encuentran los posibles rivales del Palencia

		J.	G.	E.	P.	GF.	GC.	P
GALLEGOS	COMPOSTELA B	39	24	13	2	85	29	85
	Celta B	38	22	6	10	62	34	72
	Betanzos	38	21	8	9	65	39	71
	Lalín	38	20	10	8	60	40	70
	Puente de Orense	38	19	9	10	74	54	66

		J.	G.	E.	P.	GF.	GC.	P
MADRILEÑOS	ARANJUEZ	38	27	8	3	75	31	89
	Móstoles	37	23	7	7	88	40	76
	SS de los Reyes	38	21	8	9	67	33	71
	Real Madrid C	38	19	11	8	82	47	68
	Alcalá	38	16	12	10	70	56	60

		J.	G.	E.	P.	GF.	GC.	P
ASTURIANOS	LEALTAD	36	24	9	3	72	31	81
	Universidad de Oviedo	35	19	10	6	62	36	67
	Siero	36	17	11	8	54	32	62
	San Martín	36	17	9	10	47	31	60
	Pumarín	36	17	9	10	39	26	60

(NOTA). En mayúscula, los equipos a los que ahora mismo no les correspondería al Palencia. En rojo, los ahora no clasificados.

NOTAS DE FIN DE SEMANA

■ MATRICULA DE HONOR

El morado se puso de moda

El color morado lucio con esplendor el pasado fin de semana. El Palencia lograba de forma matemática el play-off de ascenso a Segunda B y de paso recuperaba la primera plaza en la general, que le puede dar sus ventajas en el grupo definitivo. El Becerril lograba vencer el Briviesca, mantener el liderato y aumentar su renta en relación al segundo y rozar el ascenso a Tercera, a la vuelta de la esquina. El Cristo Atlético derrotaba al Cervera por 3-1 y de esta forma lograba de forma matemática el título provincial y el ascenso a la Regional Preferente. Finalmente, el Polymont Palencia Rugby Club vencía en Oviedo en el primer asalto de la fase de ascenso a Primera. El morado, de moda.

■ A LOS LEONES

La polémica Alfredo Merino-Colega

Con el Palencia líder, metido en el play-off y a punto de entrar en esa decisiva fase, no es momento para buscar culpables en esta situación, pero este tipo de polémicas deben de sobrar. Lo mejor será que se laven los trapos sucios dentro del vestuario y poner fin por el bien del Palencia, que está por encima de todo. Recuerden, como en exclusiva adelantó este periódico, que el viernes el técnico expulsaba al jugador del entrenamiento al no gustarle unas actitudes y comentarios del jugador. El técnico le convocó para Lerma, pero el jugador le pidió a Merino que no le citase, por el problema que arrastraba en el ojo. El entrenador entendió que era una pataleta por haberle expulsado minutos antes y sí le citó para Lerma, repescando en la convocatoria a Boudón. Luego, en Lerma, el descartado fue Colega.

PALENTINOS EN EL FUTBOL NACIONAL

Pedro Alberto jugó de titular en el partido del ascenso y piensa en Brasil

Luis Sierra. Mérida.

Importante punto el logrado por los emeritenses en el Nuevo Estadio José Zorrilla, dado que pasan a ocupar puestos de promoción, evitando los de descenso directo. El de Alba de los Cardaños jugó muy cerca de casa, en Valladolid, completando una buena actuación, secando a los peligrosos puntas pucelanos. Se le reclamó una pena máxima, que no pareció.

Pedro Alberto. Alavés.

Mané, técnico del cuadro vasco, tuvo un bonito gesto con el palentino. Si en la liga apenas ha contado (en la Copa fue uno de los héroes) en el partido más importante de la temporada, el de ayer ante el Rayo Vallecano, al que vencieron por 3-0, con lo que lograron de forma matemática el ascenso a Primera División (hace cuatro años jugaban con el Palencia en Segunda B). Carmona no jugó y Pedro Alberto tuvo su oportunidad, realizando un gran encuentro, como el resto del equipo. El jugador palentino, como se sabe, dejará la disciplina del Alavés, teniendo ofertas de equipos de Segunda y del extranjero, como el brasileño Vitoria de Bahía, como adelantaba este periódico. Mané comentó al respecto que el de Becerril podría triunfar en cualquier equipo. Después de una temporada amarga en lo personal, el final ha sido bonito, en una temporada en la que ha conocido la gloria copera, llegando a semifinales, y el ascenso a Primera, aparte de la suculenta prima que le espera, al igual que el resto de compañeros.

Juanjo. Logroñés.

Poco a poco parece ir contando para el técnico. El domingo salía en la segunda parte por Manel, dándole otro aire al equipo, que iba perdiendo 0-1 ante el Eibar, equipo en el que jugó en calidad de cedido la pasada temporada y con el que acabó empatando a un gol. Los riojanos siguen en una delicadísima situación y aunque se encuentran fuera de los puestos de descenso están a un único punto del desastre. Lo que sí está claro es que o bien Juanmi, o bien Juanjo o bien el numantino Mata, tres palentinos en Segunda, conocerán el amargor del descenso de categoría.

Mata. Numancia.

Parece haber perdido la confianza del técnico, no contando en los últimos encuentros. Cuando menos, su equipo lograba un valiosísimo triunfo en el Sadar de Pamplona y de esta forma tiene a tiro de piedra la salvación.

Pedro Arquero. Hospitalet.

El jugador palentino enrolado en las filas del Hospitalet salió al terreno de juego en el minuto 81 en el partido que su equipo disputó ante el Gava.

Ni siquiera la entrada de Arquero sirvió para que el conjunto catalán lograra la victoria puesto que al final perdió y se complica la permanencia para el Hospitalet.

Cano. Burgos.

Cano jugó los noventa minutos del partido que su equipo disputó en la Vaguada de Zamora donde el conjunto local arrasó literalmente el cuadro burgalés por 4-2. El palentino gozó de la titularidad, pero la victoria se quedó en casa. De todas formas, siempre es bueno que Cano entre en la titularidad.

Sergio. Guadix.

Gozó también de la titularidad en el partido que su equipo disputó en el feudo del Recreativo. Al final, empate a un gol en un partido vibrante y jugado de poder a poder. No obstante, el Guadix se encuentra penúltimo en la clasificación general del grupo. **Juanmi. Elche.**

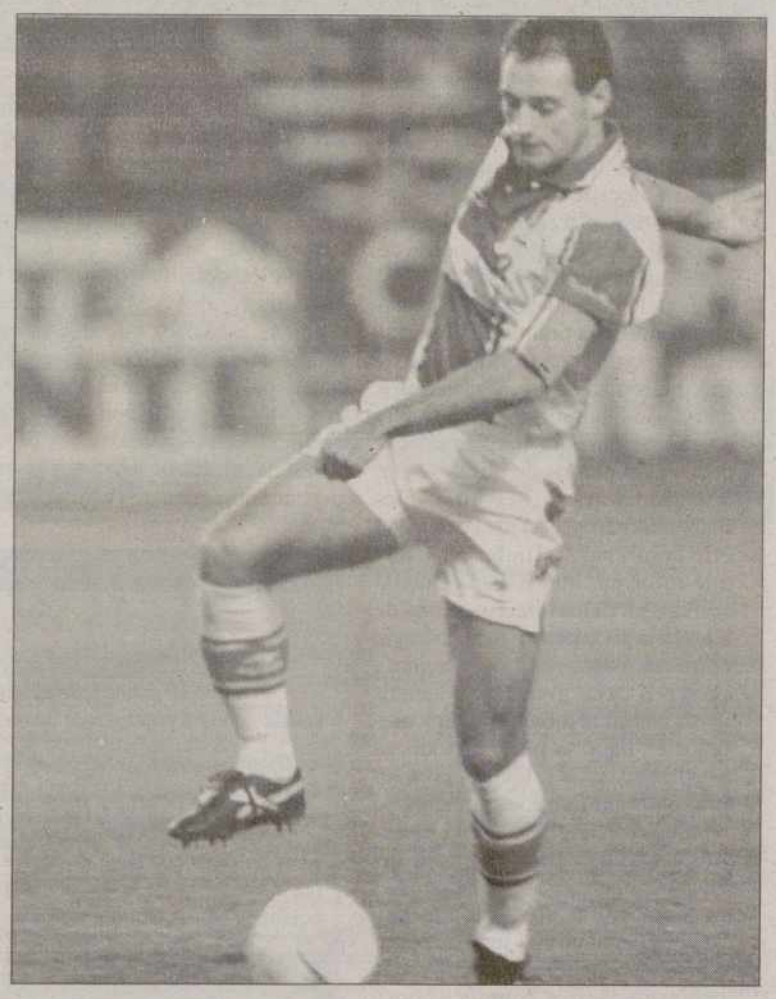

Pedro Alberto.

El equipo alicantino se mete en puestos de descenso, tras no pasar del empate a dos tantos en la última jornada ante el Orense.

El ex-jugador morado con ascendencia palentina no jugó, dado que arrastraba un encuentro de sanción por doble cartulina amarilla. Los ilicitanos tienen complicada la permanencia, dado que no dependen de sí mismos en estas últimas jornadas.

M.C.D.2022

El Palencia, en números

	P.J.	TIT	SUS	STO	GOL	T.A.	EXP	MIN.	TVP
GENIN	27	27	00	00	21	01	02	2391	67
IVAN	09	8	00	01	10	03	00	0764	14
FELIX	09	5	01	04	01	00	01	0452	12
FERNANDO	32	32	01	00	00	11	00	2830	82
FRAN	19	16	01	03	00	08	01	1454	34
VILLAHOZ	31	30	01	01	01	15	00	2674	81
REVUELTA	23	21	02	02	02	06	00	1913	63
MARTIN	26	23	07	03	02	03	01	1929	45
TONI	01	01	00	00	01	00	00	0090	03
TOVAR	01	00	00	01	00	00	00	0004	00
BOUDON	26	13	08	13	05	04	00	1108	27
PANIAGUA	23	09	04	14	03	03	00	1045	23
COLEGA	32	28	07	04	02	12	00	2476	78
BUENO	28	23	08	05	01	05	00	1965	29
OLEA	29	16	04	13	02	03	01	1709	51
ISIDRO	32	29	08	03	03	06	00	2572	83
JOAQUIN	22	20	04	02	09	02	01	1723	64
CANTERO	22	18	07	04	05	01	00	1596	38
MOLINERO	32	24	15	08	18	00	00	1941	63
PEREDA	19	07	03	12	01	03	00	0671	18
O. CUADRADO	04	00	00	04	00	01	00	0049	06
JULIO GUATI	22	21	03	01	00	06	00	1794	59
TEKO	01	00	00	01	00	00	00	0012	01
ALBERTO	17	17	03	00	09	02	00	1483	28
OSCAR LOPEZ	08	09	05	00	01	02	00	0709	18

NOTA:

P.J.- partidos jugados.
TIT- partidos de titular.
SUS- partidos en los que fue sustituido.
STO- partidos en los que entró sustituyendo a un compañero.
GOL- goles marcados, en el caso de los porteros, recibidos.
TA- tarjetas amarillas recibidas.
EXP- expulsiones en la temporada.
MIN- minutos jugados.
TVP- puntos del Trofeo Televisión Palencia al jugador más regular de la temporada.

En la relación de goles conseguidos no se incluyen los obtenidos en propia puerta.

Los goleadores

GRUPO VII

Molinero / ENRIQUE CAÑA

1	MOLINERO	Palencia	18
2	César Iván	Nava	18
3	LABRADA	Bembibre	17
4	PASCUAL	Cuéllar	17
5	JARERO	Astorga	17
6	JAVI	Salamanca B	17
7	NARCISO	La Bañeza	14
8	BARTO	Nava	13
9	CASERO	Lermeño	13
10	ESPAÑA	Hullera	12
11	ROBERT	Béjar	12
12	CRESPO	Avila	12
13	ALBERTO	Bembibre	11
14	GUERRA	Segoviana	11
15	JAVI CAMPO	Ponferradina	11
16	JAVI	Leonesa B	10
17	ALBERTO	Palencia	9

Alberto / ENRIQUE CAÑA

Así fue la jornada en el Grupo VIII de la 3ª División

Garray 0-0 Segoviana
Goleadores:

Leonesa B 4-2 Arandina
Goleadores: Joaquín, Oscar, Jairo, Vila (Leonesa B), Borja y Madruga (Arandina)

Lermeño 0-2 Palencia
Goleadores: Martín e Isidro (penalty) (Palencia)

Tardajos 1-1 Béjar
Goleadores: Revilla (Tardajos), Roberto.

Astorga 2-2 Ponferradina
Goleadores: Miguel Angel, Roberto (Astorga), Lerga, Carlos (Ponferradina)

Endesa 2-0 La Bañeza
Goleadores: Herreras, Montiel (Endesa)

Bembibre 1-1 Laguna
Goleadores: Seli (Bembibre), Cabezas (Laguna).

Salamanca B 4-1 Cuéllar
Goleadores: Lozano, Redero, Gustavo, Gonzalo (Salamanca B), Mario (Cuéllar).

Ríbert 1-0 Avila
Goleadores: Torres (Ríbert).

Nava 1-1 Hullera
Goleadores: César Iván (Nava), Juanjo (Hullera).

MINUTOS JUGADOS

FERNANDO
2835

Una vez más lidera la general del jugador más utilizado de la temporada. Jugó los noventa minutos a un gran nivel. Sólo una lesión o encuentros de sanción le apartarían del once inicial.

VILLAHOZ
2674

Tan pronto de defensa central, tan pronto de centrocampista e incluso de lateral, el oscuro pero necesario jugador morado es uno de los imprescindibles en el equipo morado. El domingo será baja por sanción.

ISIDRO
2572

Lleva dos encuentros de forma consecutiva sin jugar de titular, saliendo los últimos minutos, por lo que está perdiendo minutos en relación al primer clasificado. En condiciones normales es titular indiscutible.

COLEGA
2476

No sumó minuto alguno por la polémica ya conocida con el entrenador, que le expulsó del entrenamiento del viernes, le citó para Lerma, le mantuvo en la lista, pese a no querer jugar el pucelano y al final le dejó fuera a modo de castigo.

GENIN
2391

Una vez más sumó los noventa minutos de juego. El portero palentino es el jugador que más veces ha sido expulsado en esta temporada, perdiéndose muchos minutos por este motivo y por sanción.

REGULARIDAD TVP

ISIDRO
83

El hecho que durante los dos últimos encuentros no haya jugado de titular y que sus perseguidores hayan sumado bastantes puntos provoca que el pucelano, pese a mantener el liderato, vea recortada su diferencia a un punto.

FERNANDO
82

El capitán morado, merced al gran encuentro desarrollado ante el Lermeño, se coloca segundo en una general que llegó a dominar durante bastantes encuentros. El capitán morado se encuentra a punto para los play-off.

VILLAHOZ
81

Buen encuentro del jugador más oscuro del equipo, pero cuya labor está siendo debidamente recompensada y valorada. Se coloca a dos puntos del liderato, que también llegó a ocupar. Lástima que el domingo no juegue por sanción.

COLEGA
78

Tras el movido entrenamiento del pasado lunes no fue convocado para el encuentro de Lerma, pero sí citado, pese a su deseo de no jugar, tras el enfrentamiento con Alfredo Merino. Está polémica, por el bien del equipo, debe quedar olvidada.

GEÑIN
67

El domingo en Lerma demostró que es un portero con personalidad. Dado el sistema de juego morado, con una defensa muy adelantada, es el portero idóneo. A sus salidas afortunadas sumó seguridad en las pocas ocasiones que le dispararon.

GOLEADOR

MOLINERO
18
27,69%

ALBERTO
9
13,84%

PORTEROS

IVAN
10
Partidos **9** — Porcentaje **1,11**

TONI
1
Partidos **1** — Porcentaje **1**

GENIN
21
Partidos **27** — Porcentaje **0,77%**

M.C.D.2022

FUTBOL / CAMPEONATO DE JUVENIL PREFERENTE

La Peña Castilla dejó escapar la victoria

REDACCION

P. CASTILLA	1
BURGALES	2

• **Peña Castilla**
Alejandro, Angel, Oscar, Unmaca, Marín, Ismael, Luis, Pachi, Manuel, Acero y Cano. También jugaron Diego y Pablo.
• **Burgalés**
Félix, Francisco Javier, Borja, Jesús, Daniel, Rosendo, Javier, Jesús, García, Alejandro y Rodrigo. También jugaron Israel, Alvaro, Jesús y Gustavo.
• **ARBITRO**
Dirigió José Camazón Linacero, del Colegio Palentino, auxiliado por Munguía y García.
• **GOLES**
1-0.-min. 29: Cano
1-1.-min. 70: Jesús
1-2.-min. 80: Roberto

Partido deifícil que tenía la Peña Castilla en esta última jornada para la salvación de la categoría. Después de unos buenos resultados durante las jornadas anteriores, el cuadro palentino volvió a encajar una derrota pese a jugar perfectamente bien a lo largo de los noventa minutos de juego.

La Peña jugó un buen encuentro creando claras ocasiones de gol que pudo haber sentenciado el partido a su favor. Bonitas jugadas y muy serios en todas las líneas fue la tónica dominante a lo largo de estos primeros 45 minutos.

Pese a todo, el conjunto rojiblanco se fue al descanso con el gol de ventaja marcado por el minito 29 del primer tiempo.

En la segunda parte, la Peña salió un poco más relajada tras el desgaste de la primera mitad pero el Atlético Burgalés tampoco creaba excesivo peligro, pero en el minuto 70 un fuera de juego de cuatro jugadores del cuadro burgalés, "clamoroso" a juicio del conjunto castillista, posibilitó el empate del Burgalés en el minuto 70 de partido.

Sin suerte

A partir de este instante, los palentinos se pusieron muy nerviosos y el Burgalés aprovechó el desconcierto local para establecer el que sería el definitivo 1-2 en un fallo de marcaje de la defensa.

Pese a que el 1-2 se marcó en el minuto 80, los castillistas tuvieron una ocasión muy clara para lograr el que podía haber sido el tanto del empate cuando Cano estrelló un disparo en la cepa del porte en el minuto 89.

Críticas al colegiado

Con el referido 1-2 concluyó la contienda entre castillistas y burgaleses pero a partir de este momento las críticas del equipo de la Peña Castilla se dirigieron al colegiado de la contienda al que consideraron como el verdadero culpable de la derrota castillista en este encuentro celebrado el pasado domingo.

En definitiva, derrota del cuadro palentino en una de las pocas oportunidades que tiene la Peña Castilla para intentar salvar la categoría de la Regional Preferente Juvenil.

La Peña Castilla B no mereció la derrota / ENRIQUE CAÑA

El Venta de Baños sumó tres puntos en el feudo del Avila

REDACCION

AVILA	0
V. DE BAÑOS	1

• **Avila**
César, Miguel, Pedro, Francisco, Caballero, David, Jorge, Fernando, Roberto, Tejerina y Félix. También jugaron Alejandro y Rubén.
• **Venta de Baños**
Cerrato, Israel, Raúl, Víctor, Chema, Eduardo, Israel, Jhony, Lobera, César y Alberto. También jugaron Manuel, Héctor, Pichi y Luiscar
• **ARBITRO**
Dirigió el encuentro el colegiado abulense Alvaro Resina, auxiliado por García y Blázquez. Expulsó al local Caballero en el minuto 78.
• **GOLES**
0-1: m.75: Jhony
• **INCIDENCIAS**
Partido correspondiente a la categoría de Juvenil Preferente disputado en Avila.

Partido vibrante y emocionante el disputado en la capital de Avila entre el cuadro local y el Venta de Baños dentro de la categoría de Juvenil Preferente.

El Venta de Baños fue capaz de mejorar la mala imagen que había ofrecido en los dos últimos compromisos ligueros, anotándose una victoria justa en toda regla para el cuadro que entrena Lolo.

El encuentro, que fue muy bueno por ambos lados, se tradujo en la consecución de un sólo gol marcado por Jhony a los 75 minutos de juego al saber concretar un buen contragolpe. Pese a las numerosas ocasiones de gol que se produjeron en ambas porterías, el marcador no se movería hasta el final de los noventa minutos de juego.

En definitiva, triunfo importante para un Venta de Baños que soltó lastre en este desplazamiento a la capital abulense donde mejoró su imagen.

Los venteños hicieron un buen partido en Avila / ARCHIVO

El San Telmo tuvo dificultades para derrotar al San Juanillo

REDACCION

SAN JUANILLO	0
SAN TELMO	1

• **San Juanillo**
Rubén, César, Angel, Félix, Pablo, Luis, Javi, Miguel, Nacho, Juanma y Sergio. También jugaron Raúl, ,Oscar, David y Javi.
• **San Telmo**
Raúl, Marcos, José Ignacio, Luis, Carlos, Martín, Víctor, Jorge, Rubén, Luis Pedro y De la Hera. También jugaron José Manuel, David Santiago y Pedro Luis.
• **ARBITRO**
Torres Malanda, auxiliado por Calzón y Sabugo.
• **GOLES**
0-1: m.3: Martín

Martín logró a los tres minutos de iniciado el partido el único tanto del partido en el únio derby provincial de la jornada en la categoría de la Juvenil Preferente disputado en Campos Góticos.

El cuadro del San Juanillo lo intentó en todo momento pero la presión que ejerció el conjunto rojillo fue intensa a lo largo de todo el encuentro.

Pese a todo, el San Telmo no lo tuvo nunca fácil para doblegar al equipo del popular barrio

ARCHIVO

de la capital. Asimismo, los delanteros del San Telmo gozaron de varias ocasiones claras como para haber marcado en más ocasiones pero el marcador no se movería al final del tiempo reglamentario.

Cualidades

El San Telmo sacó provecho de su mejor técnica y preparación física ante un San Juanillo que en honor a la verdad nunca se rindió.

En definitiva, triunfo apurado de un San Telmo que sigue en la parte media de la tabla clasificatoria, mientras que el San Juanillo sigue en el furgón de cola de la competición de la Juvenil Preferente.

M.C.D.2022

Once medallas para el Módulo Escolar de Atletismo

REDACCION

Se celebró en la capital de León el cuarto encuentro Interescuelas de Atletismo organizado por el Ayuntamiento de esta ciudad con la participación de 10 escuelas de Castilla y León y Asturias dentro de las categorías de alevín, infantil y cadete tanto en la categoría masculina como femenina.

Representando a Palencia lo hizo el Módulo Escolar de Atletismo dependiente del Patronato Municipal de Deportes.

Los atletas palentinos lograron once medallas y la mayoría de los participantes lograron mejorar sus marcas personales.

Los más destacados fueron en categoría alevín femenino Sara Paredes fue segunda en 60 metros (9 segundos, una décima) lo mismo que Sara Porras en salto de altura (1,20 m.). Por su parte, Fernando Becerril fue tercero en jabalina.

En la categoría de infantil masculino, primero en 80 metros vallas Rodrigo Gabriel (13 segundos y seis décimas) y segundo en 150 metros (19 segundos). José Carlos Espina fue primero (1,60 m.) en salto de altura y tercero en salto de longitud (4, 92 m.).

Infantiles

En infantil femenino, las más destacadas fueron María Jesús García, segunda (10 segundos y 8 décimas) en 80 m. y tercera en 150 m. (20 segundos y una décima). En salto de altura, Esther González, con 1,30 m., y en lanzamiento de peso Sara Barbachano, con 8,76 m, también fueron terceras.

Por lo demás, todos estos atletas lograron marca mínima para poder tomar parte en el Campeonato Regional Infantil de Atletismo.

En categoría cadete habría que destacar a Jorge Díez, que fue segundo en 300 m. con un crono de 38 segundos y cuarto en 100 metros.

Asimismo, en triple salto la medalla de bronce fue a parar a José Ramón Herrero y el cuarto puesto en longitud, así como también el cuarto puesto para Alvaro Ortiz en la distancia de los 1.000 metros.

Próximas competiciones

Las próximas competiciones para estos atletas serán los Juegos Escolares que se celebrarán los próximos días 9 y 16 en Palencia.

Asimismo, el Campeonato Regional Infantil se celebrará el día 17 en Valladolid y el Trofeo del Instituto de Enseñanza de Secundaria Trinidad Arroyo que se celebrará el día 24 de mayo en las instalaciones del Campo de la Juventud de la capital palentina.

En definitiva, buenos resultados los conseguidos por los atletas del Módulo Escolar dependiente del Patronato.

Gimnastas palentinas coparon el podium en el Regional

55 deportistas de las distintas provincias tomaron parte en el torneo

Un total de 53 gimnastas de distintas provincias de la Comunidad tomaron parte en el Campeonato Territorial de Gimnasia Artística Femenina que tuvo lugar el pasado fin de semana en las instalaciones del Campo de la Juventud. El club palentino estuvo a la altura.

REDACCION

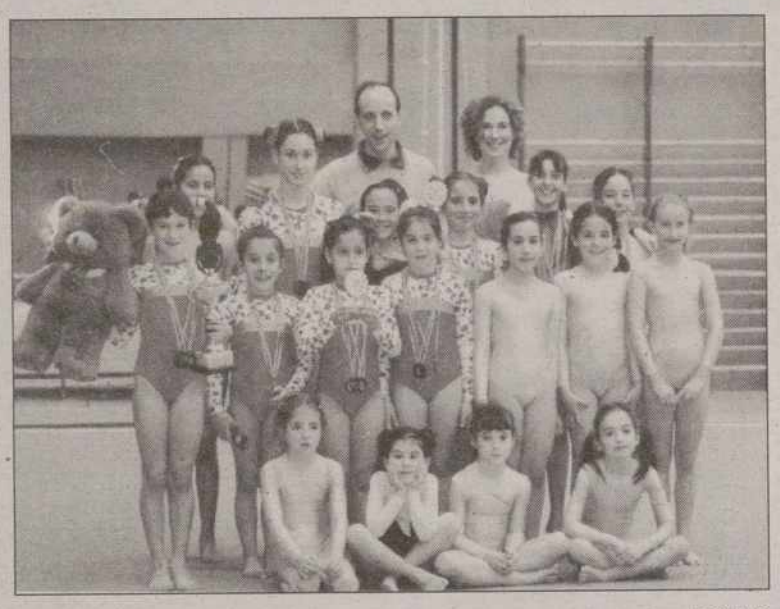

ARCHIVO

Las instalaciones del Campo de la Juventud acogió el pasado fin de semana el Campeonato Regional de Gimnasia Artística Femenina en las categorías de promoción e iniciación pertenecientes a diversos clubes de las provincias de Burgos, León y Palencia.

El campeonato estaba convocado por la Federación de Castilla y León de Gimnasia y organizado por el Club Palencia de Gimnasia Artística en colaboración con la Junta de Castilla y León, Fundación Provincial de Deportes y Ayuntamiento de Palencia.

Un total de 55 gimnastas comprendidas entre los 6 y 13 años comenzaron sus ejercicios en los cuatro aparatos de esta especialidad deportiva (caballo de saltos, paralelas asimétricas, barra de equilibrios y suelo).

Clasificación general

Promoción 1:

Campeona: Manuela Martín Sertucha

Subcampeona: Marta Mateos Neila

Tercera clasificada: Agustina Muchaga

Cuarta: Marta Pérez Guardo

Quinta: Raquel Cepeda

Otros puestos obtenidos por las palentinas fueron los siguientes: Teresa Mateos (12), Susana Trigueros (18), Esther Román (19), Olga Díez (20) Laura Margüello (27).

Promoción 2: Campeona: Nadia Montaña; subcampeona: Miriam de Arriba; tercera: Laura García y Eloísa Ortega, y novena: Zulema robles. Asimismo, el club palentino fue designado mejor club clasificado de la región.

Buen futuro para la Artística palentina

La gimnasia artística palentina se encuentra en un gran momento de forma. De hecho, gracias a los técnicos del Club Palentino de Gimnasia Artística, sin olvidar el trabajo que se está realizando con el Centro de Tecnificación situado en las instalaciones del Campo de la Juventud, está siendo realmente importante hasta el punto de haber conseguido que un buen ramillete de gimnastas se encuentren en condiciones de dar el gran salto en las competiciones nacionales. Tampoco podemos olvidar al gran gimnasta Alejandro Galán, una de las más firmes promesas de la Artística palentina.

Viaje de campistas palentinos a la Comunidad de Asturias

REDACCION

Campistas palentinos en Asturias / ARCHIVO

Asturias fue este año el lugar elegido para la celebración de la XL Acampada Nacional de la Federación Española de Campistas, evento que tuvo lugar los días 10, 11 y 12 de abril.

Los campistas palentinos, socios del Club El Otero, viajaron a Asturias en busca de un encuentro con campistas de toda España. El club asturiano organizador de esta acampada logró reunir a cerca de 2.000 personas.

Los días transcurrieron con mucho frío y nieve, aunque se llegaron a realizar todas las actividades programadas por el club organizador. Por su parte, la acampada regional se celebró los díasa 23, 24, 25 y 26 de abril en la localidad de Sahagún.

El año 98 fue favorable para el Club Campista El Otero al conseguir el trofeo regional de campistas que desde hace siete años todos los clubes de Castilla y León vienen celebrando.

Por otro lado, el Club Campista El Otero quiere pedir a las autoridades locales los apoyos necesarios para fomentar este tipo de iniciativas teniendo en cuenta que el próximo año tendrá lugar la muestra de las Edades del Hombre.

La Fundación organiza unas jornadas de Psicología

REDACCION

El órgano deportivo de la Diputación Provincial ha organizado para el próximo día 8 y durante tres viernes consecutivos, unas "Jornadas de Psicología aplicada a la Actividad Física y el Deporte".

El acto, que comenzará a las ocho de la tarde en el salón de actos del Centro Cultural Provincial, tendrá como conferenciante a la psicóloga deportiva

María Jesús Mora Lozano.

El programa previsto para estas jornadas es el siguiente: Día 8 de mayo: "Optimización del rendimiento deportivo, preparación psicológica de los deportistas".

El día 15 de mayo: "Factores motivacionales en el deporte infantil y juvenil".

El día 22 de mayo: "Componentes psicológicos de las lesiones deportivas, prevención y recuperación". La Fundación promueve este ciclo de conferencias con el objetivo de llegar a todos los palentinos interesados en ampliar sus conocimientos para una mejor proyección.

La Copa PMD de fútbol sala llega a los octavos de final

REDACCION

La Copa Patronato Municipal de Deportes de Fútbol Sala 98 llega a los octavos de final tras los últimos encuentros jugados el pasado fin de semana y que ha deparado sorpresas significativas para la competición como son los dos equipos de División de Honor que han quedado apartados de la competición al perder sus respectivas eliminatorias.

Inmobiliaria Hispogar no pudo imponerse en los dos encuentros jugados contra Automatismo Marcos perdiendo por 4-3 y 2-5. Otro equipo de División de Honor como Ramos Opticos no fue capaz de superar la eliminatoria contra Construcciones Fanegas ganando el primer encuentro y perdiendo el segundo.

M.C.D.2022

FÚTBOL

Raúl intenta levantar el balón sobre la salida de Juanmi durante el partido de ayer ante el Zaragoza en el Bernabéu / EFE

El Zaragoza desacredita al Madrid

Los maños desplazan de la segunda plaza a un conjunto blanco sin ambición ni ideas

REAL MADRID	**0**
ZARAGOZA	**2**

• Real Madrid
Illgner; Panucci, Hierro, Sanchís, Roberto Carlos; Karembeu (Amavisca, m.64), Jaime, Seedorf (Víctor, m.75), Raúl; Mijatovic (Morientes, m.56) y Suker.

• Real Zaragoza
Juanmi; Belsué, Sundgren, Aguado, Soler; Acuña, José Ignacio, Radimov (Marcos Vales, m.84), Kily González (Wooter, m.87); Gustavo López (Pier, m.85) y Jamelli.

• GOLES
0-1, m.57: Jamelli, de penalti.
0-2, m.79: Gustavo López.

• ARBITRO
Losantos Omar (Comité Vasco). Mostró tarjeta amarilla a Aguado (m.32), Jaime (m.39), José Ignacio (m.65), Hierro (m.70), Gustavo López (m.79) y Pier (m.90).

• INCIDENCIAS
Estadio Santiago Bernabéu ante unos 30.000 espectadores.

ISIDORO SANTOS / **MADRID**

El Zaragoza echó del segundo peldaño de la clasificación al Real Madrid con un triunfo en el Santiago Bernabéu (0-2) que pone al descubierto las carencias del equipo de Jupp Heynckes, cuando sólo faltan dos semanas para su histórico compromiso contra el Juventus.

Para el Real Madrid había mucho en juego en este partido. El equipo blanco necesitaba una victoria para afianzarse detrás del Barcelona en la tabla y evitar un final de Liga agónico. No lo consiguió, aunque si vuelve a fallar en la recta final del campeonato, siempre le quedará Amsterdam.

Con menos público que nunca en las gradas del Bernabéu esta temporada, el Real Madrid comenzó frío, como el ambiente, y muy pocas veces alcanzó el nivel de revoluciones necesario para poner en apuros al Zaragoza. Sin Redondo ni Morientes en la alineación titular, pero con Mijatovic y Suker juntos en ataque por primera vez desde hace mucho tiempo, el equipo blanco sólo dispuso de tres oportunidades claras de gol antes del descanso. Dos por medio de Raúl, muy activo en el primer tiempo, y una del montenegrino, que reaparecía después de un mes alejado de los terrenos de juego.

El Zaragoza, sin alardes, contrarrestaba los tímidos ataques de su rival con mucho orden y aprovechaba las pájaras defensivas de los hombres de Jupp Heynckes, para crearles problemas a la contra.

La fragilidad de la defensa del Real Madrid quedó en evidencia en el arranque del segundo tiempo. Un remate de cabeza en plancha de Jamelli (m.48) y un disparo al poste de Gustavo López (m.53) hicieron presagiar un gol del Zaragoza, que llegó en el minuto 57 fruto de un penalti que Hierro hizo a Jamelli y que transformó el brasileño.

Heynckes dio entrada a Morientes en sustitución de Mijatovic, aún lejos de su mejor forma, pero el Real Madrid no mejoró y el Zaragoza, con el ruso Vladislav Radimov, Jamelli, el argentino Gustavo López y Soler como hombres destacados, se sintió superior y además lo fue.

Con mucho ímpetu, pero con pocas ideas, los hombres de Heynckes buscaron el empate en los últimos minutos, pero se encontraron con otro gol en contra, firmado por Gustavo López con un disparo muy colocado e inalcanzable para Illgner tras un pase de Radimov.

El Real Madrid vive tan obsesionado con la Copa de Europa, que se está complicando mucho el camino hacia la próxima edición el máximo torneo continental de clubes, algo que le puede costar muy caro si no gana el día 20.

Jornada 36

1	Racing-Espanyol (Contra / Luis)	1
2	Tenerife-Salamanca (Domingos, Pinilla)	0
0	Sporting-R. Sociedad (Civitanovic, Aldeondo)	2
1	Deportivo-Valencia (Scaloni / Mendieta (2, 1p.))	2
3	Athletic-Oviedo (Zigande, Urzaiz, Lasa)	0
1	Barcelona-Betis (Bogarde / Alfonso, Finidi (2))	3
0	Valladolid-Mérida	0
0	R. Madrid-Zaragoza (Jamelli (p.), Gustavo López)	2
2	Mallorca-Atlético (Moya, Galvez / Piaunovic)	1
3	Celta-Compostela (Berges, Sánchez, Moisés (p.) / Chiba, Lekumberri, Sion)	3

CLASIFICACIÓN

Liga de Campeones · Recopa · UEFA · Promoción · Descenso

		PUNTOS	PJ	G	E	P	GF	GC
1	Barcelona	74	36	23	5	8	75	47
2	Athletic	61	36	16	13	7	51	42
3	Real Madrid	60	36	16	12	8	62	44
4	Real Sociedad	59	36	15	14	7	58	36
5	Mallorca	59	36	16	11	9	54	37
6	Betis	59	36	17	8	11	49	47
7	Celta	57	36	16	9	11	51	44
8	Valencia	54	36	16	6	14	54	47
9	Atlético	54	36	15	12	9	73	54
10	Espanyol	49	36	11	16	9	43	31
11	Valladolid	48	36	13	9	14	36	47
12	Zaragoza	47	36	12	11	13	45	52
13	Deportivo	46	36	11	13	12	39	40
14	Racing	42	36	11	9	16	44	54
15	Salamanca	41	36	11	8	17	41	44
16	Tenerife	41	36	10	11	15	40	54
17	Compostela	38	36	9	11	16	49	64
18	Mérida	38	36	9	11	16	33	51
19	Oviedo	37	36	8	13	15	33	49
20	Sporting	12	36	2	6	28	29	75

Jornada 37 (10/05/98)

Deportivo-Compostela
Valencia-Sporting
R. Sociedad-Tenerife
Salamanca-Mallorca
Atlético-Barcelona
Betis-Racing
Espanyol-R. Madrid
Zaragoza-Valladolid
Mérida-Athletic
Oviedo-Celta

Federación, AFE y Liga rubrican la reducción de extranjeros

ENRIQUE DE PEDRO / **MADRID**

La Asociación de Futbolistas Españoles (AFE) presentó ayer a la asamblea el documento sobre el acuerdo para la reducción de jugadores extranjeros en el fútbol español, declaró el presidente del sindicato de futbolistas, Gerardo González Movilla.

"La Liga de Fútbol, la Federación Española y la AFE han llegado a un principio de acuerdo para la reducción de extranjeros en el fútbol español, tanto de licencias como de número de jugadores en el campo y este acuerdo ha sido presentado y ratificado por la Asamblea", dijo Movilla, y añadió que se han dado instrucciones a los jugadores que sean separados de la disciplina de los clubes para que resuelvan los contenciosos de forma amistosa y legal.

También se ha recomendado a los futbolistas que en los contratos que firmen, se contemple la posibilidad de despido por parte del club y que en este caso se paguen al futbolista sus honorarios completos hasta la finalización del compromiso.

La Asamblea presentará, también, un convenio colectivo para el futbolista en el ámbito europeo, con un fondo de garantía salarial. En cuanto a las becas de estudio para los futbolistas, Movilla señaló que este año se han repartido 34 millones de pesetas en este concepto y confirmó que "a día de hoy todos los futbolistas a los que sus clubes adeudaban dinero y presentaron denuncia en la AFE han cobrado todo el dinero, incluidos los del Marbella, que han percibido lo que se les debía por medio del fondo de garantía salarial del sindicato".

Deudas millonarias

Gerardo González Movilla ha sido reelegido como presidente de la AFE en la asamblea para los próximos tres años y en su junta directiva estarán Emilio Butragueño (vicepresidente), Miguel Pardeza (secretario general), Ablanedo (Sporting), Fran (Deportivo), Luis Sierra (Mérida), Molina (At. Madrid), Alberto (Racing), Paquito (Las Palmas) e Ibarrondo (Baracaldo).

Movilla señaló, por último, que la asistencia a la asamblea ha sido de 283 futbolistas y que por primera vez, el sindicato de futbolistas españoles ha llegado a la cifra de 3.000 afiliados.

La Asamblea también informó de las denuncias presentadas por los jugadores de Primera, Segunda y Segunda B, que ascendieron a 308. Dichas reclamaciones salariales sumaron 656,8 millones de pesetas. La deuda de los clubes de Primera División, ocho en total, fue de 37,6 millones de pesetas, mientras que la de los de Segunda División A sumó 306,8 millones.

M.C.D.2022

FÚTBOL

El Milán amenaza con vender a Maldini y cesar a Fabio Capello

LORENZO MARTÍNEZ / ROMA

Los jugadores del Milán, incluidos lesionados y sancionados, permanecerán concentrados desde hoy hasta el próximo domingo, según decidió la directiva del club tras el 5-0 encajado ayer ante el Roma. La única excepción será el holandés Patrick Kluivert, que se encuentra en su país recuperándose de un estiramiento muscular sufrido en la final de la Copa, disputada contra el Lazio, el miércoles pasado.

Los jugadores han sido invitados a "hacer declaraciones moderadas a la prensa" y que los periodistas sólo se podrán acercar durante una hora al lugar de concentración del equipo, de 13.30 a 14.30.

La reestructuración que sufrirá el Milán después de la temporada tan catastrófica que ha realizado en la liga italiana afectará también a los pilares del equipo tales como Paolo Maldini, Alessandro Costacurta y Demetrio Albertini.

Tras la humillante derrota por 5-0 de este domingo frente a la Roma, Adriano Galliani, director general del conjunto y brazo derecho de su presidente, Silvio Berlusconi, señaló que todo el mundo era culpable de los resultados obtenidos y añadió que los directivos del club se tomarían un tiempo antes de anunciar los cambios.

El futuro deportivo del técnico milanista Fabio Capello se decidirá con toda probabilidad en las próximas horas, tras la reunión de los dirigentes del club milanés, entre ellos el propio Silvio Berlusconi, presidente y accionista mayoritario del club. En esa proyectada reestructuración el único que parecía intocable era el propio Fabio Capello, pero tras los dos últimos desastres incluso el técnico parece estar con un pie en la calle.

Adiós Antic, que llega Sacchi

Jesús Gil confirmó oficialmente que el serbio está fuera de su proyecto

Jesús Gil confirmó ayer en conferencia de prensa el fin del ciclo de Radomir Antic en la dirección técnica del club y anunció la llegada de Arrigo Sacchi para la próxima temporada, si bien desveló que restan aún unos flecos para la firma del contrato del técnico italiano.

ÓSCAR GONZÁLEZ / MADRID

Arrigo Sacchi dirigiendo a la selección italiana / EFE

Antic, de momento, seguirá al frente del equipo durante las dos últimas jornadas. El técnico y el presidente rojiblanco ya habían pactado la salida del entrenador hace dos semanas, y la confirmación oficial de la marcha de Antic se produjo yer por la mañana, horas después de que se desatara la polémica entre Vieri y Antic en el vestuario del estadio Luis Sitjar, en Mallorca.

El italiano, que fue sustituido, se marchó visiblemente enfadado al vestuario tras insultar a Antic en la línea de banda. Esta acción forzó este mediodía la aparición pública de Jesús Gil, quien después de decir que Antic es "un amigo", añadió que había que anunciar ya el fin de su etapa "para poner un poquito de orden en el vestuario".

Gil explicó que en las últimas horas se veía "un desequilibrio en la caseta que había que solucionar". Incluso llegó a afirmar que "si tantas ganas tienen los jugadores de que se vaya, ya saben que se va. Ya pueden estar tranquilos".

Sobre el incidente de Vieri en Palma de Mallorca, el presidente confesó que era una "ironía del destino su enfrentamiento con Antic, cuando Radomir diseñó un equipo que giraba en torno a Vieri desde la pretemporada".

Arrigo Sacchi llegó ya hace unas semanas a un acuerdo casi total con Miguel Ángel Gil Marín, director general del Atlético de Madrid, si bien, el único fleco existente era la participación del Atlético de Madrid en la Copa de la UEFA la próxima temporada. Sacchi quiere dirigir a un equipo que juegue en Europa. El Atlético es actualmente noveno y no tiene asegurada la plaza UEFA.

Radomir Antic confirmó, por su parte, que él no tiene inconveniente alguno en dirigir al Atlético de Madrid en los dos partidos finales de la Liga, contra el Barcelona y el Racing de Santander y señaló que su salida del Atlético de Madrid era lo mejor para todos. "Es lo mejor para mí y para el club. Son cosas que pasan en esta profesión. El mundo del fútbol es así. Mi futuro ahora mismo no lo tengo decidido", subrayó Antic, quien siempre ha manifestado su interés por probar fortuna en la Liga inglesa, donde actuó como futbolista. Cuestionado sobre las causas que le llevaron a cambiar ayer a Vieri, únicamente comentó: "Al jugador ganador le gusta jugar siempre, pero ayer Vieri faltó al respeto, primero al compañero al que iba a sustituir –Pantic– y luego al entrenador que ordenó el cambio. Si çel no estuvo contento con el cambio, yo no lo estuve con su rendimiento en el partido".

Radomir Antic también aseguró que Christian Vieri ha sido uno de los jugadores "más difíciles en el trato personal que me he encontrado en mi carrera como entrenador. Vieri debería haber sido más respetuoso con sus compañeros".

AUTOMOVILISMO / RALLY DE CÓRCEGA

Descalifican a Makinen, pero salvan a McRae

EFE / AJACCIO

Carlos Sainz (Toyota Corolla WRC) ocupa la cuarta plaza del Rally de Córcega (Francia), sexta prueba puntuable para el Mundial, tras la disputa de la primera etapa, marcada por las cambiantes condiciones meteorológicas y que impidieron que el español acabara la jornada inaugural en un liderato que llegó a disfrutar.

El líder de la carrera es el británico Colin McRae (Subaru Impreza WRC), que dispone de cerca de veinte segundos de ventaja sobre el segundo clasificado, el francés Francois Delecour (Peugeot 306 Maxi de la categoría de 2 Litros); 20.7 sobre el tercero, su compañero de equipo el italiano Piero Liatti, y algo más de medio minuto sobre Carlos Sainz, líder del Mundial.

Pese a su liderato, McRae vivió horas muy tensas ya que fue excluido por los comisarios deportivos de la prueba por haber utilizado unos neumáticos ilegales. El equipo Subaru apeló esta resolución, y tras la reunión delos comisarios, decidieron dar marcha atrás y mantenerle al frente de la tabla.

La principal víctima de la primera jornada fue el finlandés Tommi Makinen (Mitsubishi Lancer Evolution V), ganador de los dos últimos Campeonatos del Mundo, que fue descalificado al no poder poner en marcha el motor de su coche al inicio del quinto tramo cronometrado, cuando ocupaba la segunda plaza. El finlandés intentó arrancar el motor de su recientemente estrenado Lancer Evolution V –debutó en Cataluña– para tomar la salida en la quinta especial, pero no pudo hacerlo dentro del tiempo estipulado por el reglamento, por lo que resultó eliminado.

Carlos Sainz, tras terminar cuarto los dos primeros tramos, marcó el mejor tiempo n la tercera especial, donde acertó con las gomas y alcanzó el liderato, pero los problemas llegaron en la quinta especial, en la que la meteorología volvió a jugarle una mala pasada. El español se equivocó al elegir el tipo de rayado en la banda de rodadura de los neumáticos, algo en lo que acertaron de pleno sus rivales, y se vio relegado hasta la cuarta plaza.

Clasificación: 1. Colin McRae (Subaru Impreza WRC) 1h.31:46.3; **2.**Francois Delecour (Peugeot 306 Maxi (2 Litros) a 20.7; **3.** Piero Liatti (Subaru Impreza WRC) a 22.7; *4.* Carlos Sainz (Toyota Corolla WRC) a 32.8; **5.** Bruno Thiry (Ford Escort WRC) a 35.2; **6.** Didier Auriol (Toyota Corolla WRC) a 44.1; **7.** Gilles Panizzi (Citroen Xsara Kit Car 2 Litros) a 51.4; **8.** Ric hard Burns (Mitsubishi Carisma GT) a 58.6; **9.** Juha Kankkunen (Ford Escort WRC) a 1:45.8; **10.** Philippe Bugalski (Citroen Xsara Kit Car 2 Litros) a 2:07.2.

BREVES

■ TENIS

Cinco españoles siguen en Hamburgo

Sergi Bruguera eliminó ayer a Jacobo Díaz por 6-2 y 6-1 en la primera vuelta del torneo de Hamburgo, que reparte 2,45 millones de dólares en premios. De los otros españoles presentes en la competición, Francisco Clavet, Emilio Álvarez y Félix Mantilla superaron la primera ronda, en tanto que Julián Alonso, Carlos Costa y Albert Portas acompañaron a Díaz en el camino a los vestuarios.

■ FÚTBOL

López Nieto dirigirá la final de la UEFA

El malagueño Antonio Jesús López Nieto consideró como "una gran noticia" su designación para dirigir la final de la Copa de la UEFA, que disputarán mañana los equipos italianos del Lazio e Inter de Milán, en el Parque de los Príncipes de París, y afirmó que "es un dulce al final de una temporada que no ha sido alegre para mí".

■ BOXEO

El Reino Unido no prohibirá el boxeo

El viceministro británico de Deportes, Tony Banks, descartó ayer que se vaya a prohibir la práctica del boxeo en el Reino Unido, pese al accidente sufrido por el púgil Spencer Oliver, quien se encuentra en estado crítico tras haber sido noqueado el sábado en un combate. Oliver, de 22 años, ponía en juego el título europeo de los supergallos, pero cayó fulminado.

■ ATLETISMO

Se ultima el Nacional de Clubes

El próximo sábado comenzará el Campeonato Nacional de Clubes de atletismo de División de Honor, que en esta edición estará integrada por nueve equipos, tanto en hombres como en mujeres. El Larios buscará su duodécimo título consecutivo. La competición consta de cuatro jornadas en las que los clubes se enfrentan entre ellos.

■ FÚTBOL

Zubi puede reaparacer el sábado

Andoni Zubizarreta, portero de la selección española y del Valencia, podría reaparecer este sábado en el partido de liga ante el Sporting de Gijón, tras haber mejorado sensiblemente de su lesión, si bien habrá que esperar a ver cuál su evoluciónen los próximos días antes de tomar una decisión definitiva. Así se deduce de las afirmaciones del propio guardameta.

M.C.D.2022

CLASIFICADOS

Alquileres

ALQUILO apartamento con piscina cerca de la playa en Torrevieja. 726633- 723715.

SE ALQUILAN apartamentos con o sin muebles, 2 habitaciones. Automóviles Santi. Mayor 146. Teléfono 743633.

ALQUILO piso amueblado, calefacción central, ascensor. Teléfono 743146.

SE ALQUILAN oficinas, antiguo edificio Banco Central. Automóviles Santi. Mayor, 146. Teléfono 743633.

ALQUILO pisos amueblados y sin amueblar. Teléfono 744414.

ALQUILO piso amueblado, zona Correos. Calefacción central. 742673.

SE ALQUILA piso amueblado. Barrio Medina, 4. 741053.

CANTABRIA. Noja-Isla. Primeras líneas. Quincenas. Pisos, chalets. 94 6721858.

RUSTIC. Alquilo apartamento en C/ Mª de Molina, dos dormitorios, dos baños, cocina amueblada, garaje, trastero. 751544.

RUSTIC. Alquilo nave en Polígono, 300 m/2 y un patio muy amplio. Acondicionada. 751544.

RUSTIC. Alquilo apartamento duplex en San Miguel. Cocina equipada. 751544.

RUSTIC. Alquilo piso nuevo en C/ Mayor. Cocina equipada, tres dormitorios, armarios empotrados, dos baños, garaje y trastero. 751544

RUSTIC. Alquilo apartamento en C/ Don Sancho, amueblado. Estupendo estado. 751544.

Automóviles

SE VENDE C-25 diesel, sobre elevada. Automóviles Santi, Mayor 146. Teléfono 743633.

OPORTUNIDAD. Listado semanal de subastas: turismos, furgonetas, camiones, tarjetas, maquinaria. Desde 60.000 ptas. Llámenos 902100300.

VENDO Peugeot 205. 195.000. Teléfono 747032.

PAL-MOTOR, S. A. "Mercavehículo Ocasión" Monovolumen, Pontiac Trans Sport 3.9 V6 Aut. Año 96. Pocos kilómetros. Garantía.

PAL-MOTOR, S. A. "Mercavehículo Ocasión" Audi 200 Turbo 4x4, motor recién reparado. Garantía. Económico. Todos los extras. Año 89.

PAL-MOTOR, S. A. "Mercavehículo Ocasión" Financiamos su vehículo en las mejores condiciones. Venga y le complaceremos, sólo con su nómina.

PAL-MOTOR, S. A. "Mercavehículo Ocasión" Peugeot 605 SVRI 3000. Pocos kilómetros, muy cuidado. Todos los extras. Año 92. Garantía 1 año.

PAL-MOTOR, S. A. "Mercavehículo Ocasión" Volkswagen Golf GTI, 3P, carrocería moderna. Año 95. Completo de extras. Pocos kilómetros.

PAL-MOTOR, S. A. "Mercavehículo Ocasión" Rover 220 GTI. Estado impecable. Pocos kilómetros. 1 año de garantía.

PAL-MOTOR, S. A. "Mercavehículo Ocasión" Mercedes Benz 230E. Carrocería moderna. Completo de extras. Transferido. 6 meses garantía.

PAL-MOTOR, S. A. "Mercavehículo Ocasión" Lancia Delta 1.4 I. Año 95. Transferido. Pocos kilómetros.

PAL-MOTOR, S. A. "Mercavehículo Ocasión" Peugeot 205 GTI. 800.000 ptas. Transferido. Garantía 6 meses.

PAL-MOTOR, S. A. "Mercavehículo Ocasión" Renault 21 Turbo Diesel. 4 puertas. Muchos extras. Climatizador. A.B.S. Año 92. Garantía.

PAL-MOTOR, S. A. "Mercavehículo Ocasión" Especial Rover 214 SI, 214 GSI, 216 GSI, 220 GTI 3P y 5P. año 92. Con aire acondicionado. 1 año de garantía. Transferidos. Desde 1.000.000 ptas.

PAL-MOTOR, S. A. "Mercavehículo Ocasión" Disponemos de Todo Terrenos de semiestreno, Land Rover Discovery 3P y 5P, de lujo, completos de extras y Nissan Patrol 6 cilindros.

PAL-MOTOR, S. A. "Mercavehículo Ocasión" se encuentra en El Vial, junto a la I.T.V., su concesionario Rover Land Rover. Teléfonos 730644 y 907- 730644.

Enseñanza

SEÑORA da clases de pintura, sus principios y bases en el dibujo- pintura. 970 028042. Llamar noches

Fincas

SUBASTAS esta semana: 640 pisos, 420 locales. Desde 835.000 ptas. Llámenos 902100300.

OCASION chalet adosado a estrenar. Teléfono 714036.

VENDO almacén- cochera, Queipo de Llano, precio convenir. 741673. Llamar mediodía.

VENDO chalet, jardín, piscina, apto para negocio. Teléfono 772649.

VENDO parcela 2000 m/2. Ctra. Carrión Km. 13. Las Ventas. 4.200.000. 979-740999.

VENDO plazas de garaje. Calle Mancornador. Automóviles Santi. Mayor, 146. Teléfono 743633.

SE VENDEN pisos lujo, tres habitaciones, C/ Mayor. Automóviles Santi. Mayor 146. Teléfono 743633.

FinterCacia

Promoción de viviendas en S. Antonio. 1, 2, 3 y 4 dormitorios.
Aticos con terraza
Garaje y trastero.

Alquiler de local. Zona 4 Cantones. 100 m.² Totalmente acondicionado

Información:
General Franco, 7 entreplanta
Tfno. 75 24 18 - Fax 17 02 05

API INMOBILIARIA vende pisos Venta de Baños, nuevos, estrenar. Tres dormitorios, desde 7.800.000. Tenemos planos. Teléfono 747733.

API INMOBILIARIA vende pisos Torres Quevedo. 3º, 4º, 5º, buen estado, buenos precios. Teléfono 747167.

API INMOBILIARIA vende piso C/ Cesar Muñoz Arconada, cuatro dormitorios. Garaje, trastero, terraza cubierta. 16.500.000. Teléfono 747733.

API INMOBILIARIA vende piso C/ García Morato, 105 m/2. Cuatro dormitorios, está muy bien. Teléfono 747733.

RUSTIC. Vende estupendo piso en C/ César Muñoz Arconada, cuatro dormitorios, garaje. 751544.

RUSTIC. Venta de Estudio en Plaza de la Inmaculada, buenas calidades. 751544.

RUSTIC. Vendo local comercial en Avda. República Argentina, 270 m/2. Acondicionado. Informes en C/ San Bernardo nº 4.

RUSTIC. Vende piso en C/ Villacasares, tres dormitorios, calefacción. Para entrar a vivir. 751544.

RUSTIC. Vende piso en Queipo de Llano, cuatro dormitorios, dos baños, garaje y trastero. 751544.

RUSTIC. Vendo piso en C/ General Mola, a la altura de Pío XII, con ascensor. Precio interesante. 751544.

Ganados y aves

VENDO 15 ovejas churras de 1 a 3 años, carta verde. Teléfono 908-614258.

Hospedajes

SE ADMITEN pupilos. Casa particular. Teléfono 745165.

ALQUILO habitaciones, derecho cocina. Chicos. 710387.

ALQUILO habitación y garaje. Compartido. Céntrico. 830443; 742677.

Maquinaria

SE VENDE arado, 3 cuerpos, marca KUNT, con ballesta. Cooperativa Ntra. Sra. de la Piedad. Villasarracino. 887288.

VENDO Tractor Ebro 6125 DT. Torío. San Mamés de Campos.

Mudanzas

MUDANZAS GALLEGO Locales, nacionales, internacionales. Presupuestos sin compromiso. 711111.

Pérdidas

EXTRAVIADAS llaves en Abilio Calderón. 929-143318.

Trabajo

AYUNTAMIENTOS, Junta... Próximas convocatorias: Auxiliares, Administrativos, Conserjes. Infórmate 979 714202.

4899 PLAZAS convocadas Insalud para: Celadores, Auxiliares, Administrativos. Infórmate 979 714202.

AGENTE Forestal. Requisito: Capataz Agrícola. Próxima convocatoria. 979 714202.

TRABAJA en tu Ayuntamiento como: Policía local, Bombero. Prepárate 979 714202.

ASISTENTE Social. Requisito: Diplomado trabajo social. Próxima convocatoria 979 714202.

JUSTICIA. Convocatoria 1998 (1462 plazas) para Agentes, Auxiliares, Oficiales. 979 714202.

OBTEN trabajo como Técnico Medio Ambiente. Prepárate 979 714202.

¿QUIERES trabajar? Con personas tercera edad como Auxiliar Geriatria, Animador. 979 714202.

HAZTE Auxiliar Veterinaria. Consigue trabajo en Clínicas, tiendas... 979 714202

OBTEN el graduado, FPI o Acceso Universidad, superando un solo examen. 979 714202.

ELECTRICISTA. Consigue tu carnet instalador, superando un solo examen. 979 714202.

HAZTE Profesor/a Autoescuela. (Bolsa de trabajo). Infórmate 979 714202.

JOVEN. Hazte soldado profesional (12500 plazas 1998), Sargento Ejército o ingresa Politécnicos Ejército (16-18). Infórmate 979 714202.

CORREOS precisa personal para clasificación, reparto. Próxima convocatoria 979 714202.

TRABAJA en Bibliotecas, Archivos, Bancos, Cajas de Ahorro... como Auxiliar. Próximas convocatorias 979 714202.

AYUDANTE Penitenciarias (Convocatoria 1998, 540 plazas). Infórmate 979 714202.

POLICIA Nacional, Guardia Civil. Convocatoria 1998 (2650 plazas). Infórmate 979 714202.

TRACTORISTA experimentado necesito para residir en finca. Buen sueldo. Teléfonos 979-822219, 822292.

DIRECCION y Gestión de Residencias Geriátricas. Prepárate para trabajar. (Diploma Universidad Politécnica). Infórmate 979703264.

Sus anuncios en El Diario Palentino, Calle Mayor, 67 **979 74 04 17**

M.C.D.2022

Trabajo

MASTER en Medio Ambiente. Prepárate y trabaja en esta profesión. Infórmate 979703264.

AYUNTAMIENTOS precisan personal Subalterno (Conserjes, Ordenanzas, Alguaciles). Próxima convocatoria. Infórmate 979703264.

JOVEN ¿No encuentras trabajo? Hazte Soldado Profesional (ambos sexos). Sueldo aproximado 100.000 pts. Fácil acceso. Infórmate 979703264.

AUXILIARES de Universidad. Requisito Graduado Escolar. Próxima convocatoria. Infórmate 979703264.

HAZTE Técnico en animación de Ancianos. Gran futuro profesional. (Diploma Universidad Politécnica). Infórmate 979703264.

AUXILIAR de Justicia con Graduado en Secundaria, 2º BUP ó FPI. Próxima convocatoria. Infórmate 979703264.

SUBOFICIAL del Ejército. Requisitos (18- 21 años) BUP ó FPI. Próxima convocatoria. Infórmate 979703264.

AYUDANTE de Instituciones Penitenciarias. Requisito: BUP ó FPII. Próxima convocatoria. Infórmate 979703264.

GUARDA Forestal. Requisito Capataz Agrícola. Próxima convocatoria. Infórmate 979703264.

CORREOS. Personal para clasificación y reparto. Próxima convocatoria. Infórmate 979703264.

TRABAJA como Gestor Inmobiliario/ Fincas. Profesión libre y bien remunerada. (Diploma Universidad Politécnica). Infórmate 979703264.

¿QUIERES trabajar? Hazte profesor de Autoescuela y obtén el Título. Infórmate 979703264.

HAZTE Técnico en Medio Ambiente o Monitor de Turismo Rural. Nueva profesión. (Diploma Universidad Politécnica). Infór-mate 979703264.

¿QUIERES ser Bombero o Policia Local?. Próxima convocatoria de ingreso. Infórmate 979703264.

MUJER ¿Te gustaría trabajar con personas 3ª edad?. Prepárate como Auxiliar de Geriatria-Gerontologia. Infórmate 979703264.

POLICIA Nacional, Guardia Civil, Institutos Politécnicos del Ejército (ambos sexos). Plazas convocadas. Infórmate 979703264.

¿QUIERES trabajar en Bancos y Cajas de Ahorro? Próxima convocatoria con BUP, COU, FPII, Diplomados y Licenciados. Infórmate 979703264.

SE NECESITA conductor de máquina retro. Teléfono 724530 ó 908 486208.

CELADORES y Auxiliares del Insalud. Inminente convocatoria de trabajo. Infórmate 979703264.

MATRIMONIO para vaquería. Moderna. Trabajo en equipo. Vivienda. Teléfono 979-808000.

PERSONA NECESITADA. Aceptaría muebles de todo tipo. Teléfono 979746045. Inmaculada.

¿BUSCAS trabajo? Hazte Visitador Médico. Sueldo superior a 250.000. pts/ mes. Infórmate 979703264.

TRABAJA en Ayuntamientos y Diputaciones como Auxiliar Administrativo. Próxima convocatoria. Infórmate 979703264.

TRABAJA como Instalador de Energía Solar. Grandes salidas profesionales. Infórmate 979703264.

TRABAJA en el Ministerio de Justicia como Agente Judicial (Certificado Escolar). Próxima convocatoria. Infórmate 979703264.

SE OFRECE chica de 16 años para cuidar niños. 700432.

INSALUD. Pinches, cocina, lavanderia, almacén... Próxima convocatoria. Infórmate 979703264.

MEDICINA Naturista. Prepárate en la profesión con mayor futuro y declarada de interés público. Infórmate 979703264.

¿QUIERES trabajar en la Junta de Castilla y León como Auxiliar Administrativo? Próxima convocatoria. Infórmate 979703264.

¿TE GUSTAN los animales? Trabaja en Guarderías Caninas, Zoológicos, tiendas de animales, Auxiliar Veterinaria. Infórmate 979703264.

Traspasos

SE TRASPASA bar, zona Catedral. Llamar 743486, de 13 a 14.

Ventas

OCASION, armarios, sofás, camas, electrodomésticos. Todo seminuevo. La Manera Rosa. 750956.

A partir del 6 de mayo, todos los miércoles, a las 21,30 horas

TVP

"EL MUNDO DE LA PESCA", EN TELEVISION PALENCIA

Doce programas de 25 minutos de duración, que se repetirán los domingos a las 22,30 horas, conducidos por el campeón leonés Roberto Morán

Los temas son tratados desde un punto de vista deportivo, aprendiendo a respetar la naturaleza y el entorno, con consejos prácticos para pasar unos buenos días en el río

DEPORTE (bellísimos planos de picadas y capturas), HISTORIA (enseñanza de los orígenes de la pesca), CONSEJOS PARA LA PRACTICA DE ESTE DEPORTE, MONTAJES DE MOSCA PARA LA PESCA, BIOLOGIA (cuerpo de las truchas, su nacimiento) Y ZOOLOGIA (conocimiento de varias especies como salmones, reo etc.) A TRAVES DE NUESTRO CANAL LOCAL

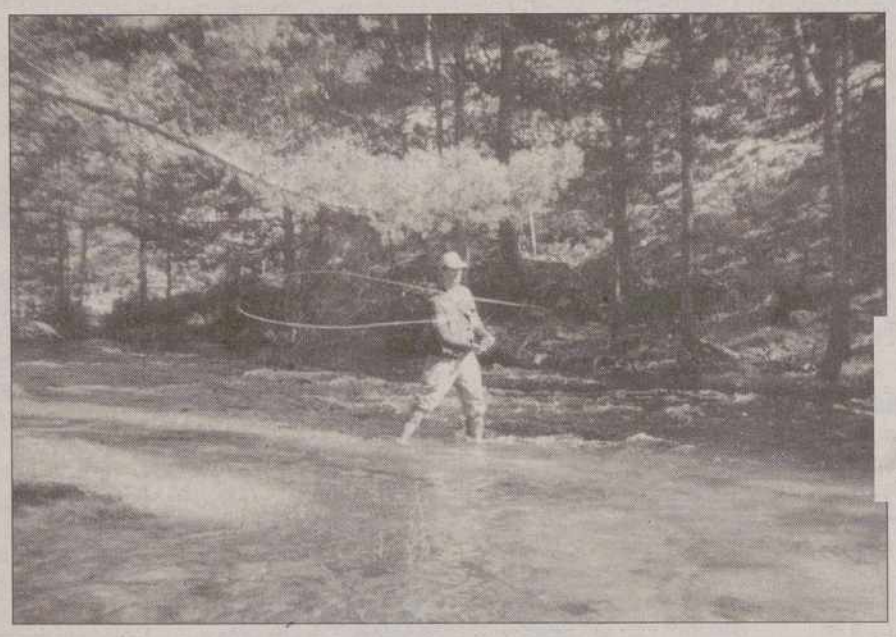

Porque más vale una imagen, sintonice TELEVISION PALENCIA

TVP

CANAL 57

EL DIARIO PALENTINO

Boletín de Suscripción

D.: ..... Domicilio de recepción del periódico: .....

..... Ciudad: ..... C. P.: .....

Nombre y domicilio del abonador de la suscripción: .....

..... Teléfono: .....

Precios 1998

Trimestre 10.000 ptas.
Semestre 19.000 ptas.
Año 37.000 ptas.

Enviar por Fax o por correo a: Mayor 67. 34001 Palencia. Fax: 979- 74 03 47

Forma de pago

☐ Transferencia
Entidad bancaria: .....
Nº cuenta (20 dígitos): .....
☐ Reembolso
☐ Cheque

M.C.D.2022

VENTANAL

Baltanás: Panorámica

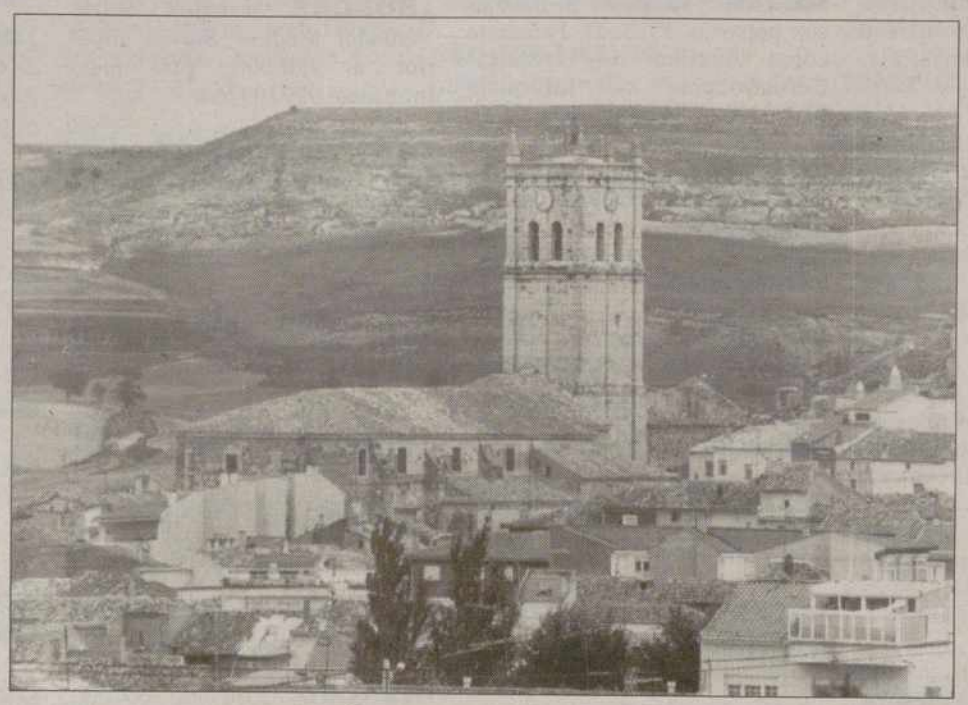

Si desea publicar fotografías de su localidad en el Ventanal, envíelas a El Diario Palentino, Redacción. Calle Mayor,67 - 34001 Palencia. Indique el lugar y el autor de la fotografía. Se acepta el formato horizontal y apaisado.

FOTO / **Enrique Caña**

Martes, **5** Mayo

Santos: Angel, Hilario, Niceto, Eulogio, Teodoro, Geroncio, Máximo, Eutimio, Crescenciana, Irene, Joviniano y Gregorio

"Sin temor, el amor parece desprecio; sin amor, el temor desdeño"

BIBLIOBUSES

	Bibliobus A	Bibliobus B	Bibliobus C
Lunes ▶	Villota del Páramo, Santervás de la Vega, Quintanadiez, Villarrodrigo, Villambroz, Calzadilla de la Cueza.	Villaluenga, Lobera, Pedrosa de la Vega, Gañinas, Bustillo de la Vega, Lagunilla de la Vega, Renedo de la Vega.	Cardeñosa de Volpejera, Villamuera de la Cueza, Villanueva del Rebollar, Abastas, Añoza, Villatoquite, Villalumbroso.
Martes ▶	Villaumbrales, Becerril de Campos, Fuentes de Nava, Autillo de Campos, Abarca.	Osornillo, Lantadilla, Itero de la Vega, Melgar de Yuso, Valbuena de Pisuerga, Villalaco.	Villadiezma, Villaherreros, Villasarracino, Abia de las Torres, Santillana de Campos, Marcilla de Campos.
Miércoles ▶	Camporredondo, Otero de Guardo, Villanueva de Arriba, Mantinos, Villalba de Guardo.	Fresno del Río, Pino del Río, Villosilla de la Vega, Poza de la Vega, Barrios de la Vega.	San Salvador de Cantamuda, Polentinos, Arbejal, La Estación, Dehesa de Montejo.
Jueves ▶	Frechilla, Mazuecos, Cisneros, Villacidaler, Boadilla de Rioseco, Guaza.	La Vid de Ojeda, Oteros de Boedo, Báscones de Ojeda, Revilla de Collazos, Collazos de B., Olea de B., Sotobañado.	Pedraza de Campos, Torremormojón, Villerías, Ampudia, Santa Cecilia del Alcor, Autilla del Pino.
Viernes ▶	Valdespina, Población de Campos, Revenga de C., Villovieco, Arconada, Villalcázar de Sirga. Villanueva del Río.	La Serna, Villaproviano, Bahillo, Robladillo de Ucieza, San Mamés de Campos, Grijota.	Requena de Campos, Boadilla del Camino, Santoyo, Támara, Piña de Campos, Villajimena.

URGENCIAS

Hospital Río Carrión	167000	Taxis Parada San José	720016
Ambulatorio	744011	Taxis Parada San Lázaro	722076
Hospital San Telmo	728200	Taxis Parada Est. RENFE	743919
Cruz Roja	700507	Taxis Parada Avda. San Telmo	713790
	700503	Iberdrola (averías)	901202020
Cruz Roja (urgencias)	722222	ARPA	728958
Clínica Virgen de la Salud	747700	Teléfono de la vida ADEVIDA	728954
Ambulancias	713676	Teléfono inf. para la mujer	900191010
Ambulancias Vipamiel	844676	Hospital Psiquiátrico San Luis	720900
Ambulancias UCI Movil	748023	Hospital Psiquiátrico San Juan de Dios	742300
Policía (urgencias)	091	Asoc. de Familiares de Enfermos de Alzheimer	713888
Cuerpo Nacional de Policía	743011	Asoc. de Ayuda al Toxicómano ENLACE	710487
Protección Civil	006	Asoc. de Jugadores Recuperados el AZAR	929810077
Bomberos	(capital 080) 721111	El teléfono dorado de atención y ayuda a personas mayores	900222223
Subsector de Tráfico	720688	Información Turística de Castilla y León	902203030
Guardia Civil	062	AsociaciónEspañola contra el Cáncer-Palencia	744700
Policía Local (092)	718200		
Ayuntamiento	718100		
RENFE (información)	743019		
Autobuses RENFE	743222		
Taxis parada Federación	742126		
Taxis Parada Pasaderas	740810		

tránsitos

nacimientos

David Díez Laso, Ricardo Fernández Cuesta, Paula Marcos González

muertes

Angel Alberto Plaza López, Mariano García Moro, María Alonso Sierra, Natalia García Bravo, Tarasia Díez Villegas

ACTOS Y CONVOCATORIAS

Centro Profesional "López Vicuña".

Hasta el 7 de mayo está abierto el plazo de admisión de alumnos para el curso 1998-99, en los ciclos formativos de Grado Medio y Superior "Técnico Auxiliar de Enfermería" (GM), "Confección-Diseño y Moda" (GM), "Integración Social" (GS), "Documentación sanitaria" (GS); Títulos a nivel europeo, Cursos de Garantía Social. Información e inscripciones en la Secretaría del centro (c/ Higinio Aparicio, 1) mañana y tarde.

Escuela de Idiomas.

Hasta el 7 de mayo está abierto el plazo de presentación de solicitudes de admisión para quienes deseen cursar un idioma por primera vez, para alumnos antiguos que interrumpieron los estudios y para los que procedan de Enseñanza a Distancia y Libre de cualquier Escuela de Idiomas. Los que cursen un idioma por primera vez, en caso de tener conocimiento de ese idioma, podrán acceder a 2º o 3º curso mediante una prueba.

Operador de Radioaficionados.

La Secretaría General de Comunicaciones del Ministerio de Fomento convoca exámenes para el Diploma de Operador de Radioaficionados (Resolución 19-12-97) en sus distintas clases. Las solicitudes se presentarán en las Jefaturas Provinciales de Inspección de Telecomunicaciones antes del 6 de mayo, junto con el justificante del ingreso de los derechos de examen en la C/C 14890364 de la Caja Postal. El examen se realizará el 6 de junio en el Edificio de Usos Múltiples del Estado (Avda. Simón Nieto). Más información en el 979-70 03 43, ext. 202.

Formación para el sector turístico

Comienza en junio organizado por la Fundación Santa Teresa en Palencia, donde propone siete títulos, con un formato corto e intensivo y de temáticas muy específicas. Teléfono de matrículas 920.253789

Escuela S. de Turismo.

Está abierto el plazo de matrícula para el curso 98-99 en la Escuela Superior de Turismo de Palencia. Información, impresos y tramitación en la Secretaría del Centro, Plaza Abilio Calderón 1, de 9 a 14 y de 16 a 20 horas. Tfno. y fax 979 75 07 02.

Universidad Casado del Alisal

El plazo de matrícula para los cursos de verano está abierto hasta el 22 de junio. Teléfono 979.71.51.00

Conferencia sobre el euro en Guardo.

El Centro de la Universidad Nacional a Distancia organiza la conferencia "Adiós peseta, hola euro". Tendrá lugar el próximo día 5 en el Salón de Actos de la Casa de Cultura a las 20,00 horas. La conferenciante será María Paz Miguel González, Al finalizar su exposición habrá un coloquio.

Rotary Club.

El 5 de mayo se celebrará una mesa redonda sobre Ciencias Aplicadas y Ciencias de la Salud. Será en la sala de Caja España a las 19,30 horas.

Prueba libre para el Graduado Escolar.

Del 2 al 16 de mayo estará abierto el plazo de inscripción para realizar la prueba libre de madurez para la obtención del Título de Graduado Escolar. Deberán presentar fotocopia del DNI y fotocopia compulsada del documento acreditativo de tener aprobada Lengua Castellana, Lengua Extranjera, Matemáticas y Ciencias de la Naturaleza o Ciencias Sociales. Las solicitudes se entregarán en el Negociado de Información y Registro de la Dirección Provincial del MEC. Las pruebas se celebrarán el 19 de junio en la UNED.

Alistamiento de 1999.

A efectos de elaboración de las listas del alistamiento del año 1999, tienen la obligación de efectuar la inscripción para el mismo en el Ayuntamiento de Palencia todos los varones residentes en este término municipal, nacidos en 1981. Deberán hacerlo durante el primer semestre de 1998, presentando en el edificio administrativo de Mayor 7 la ficha de inscripción debidamente cumplimentada y toda la documentación que fija el Reglamento. de Reclutamiento del Servicio Militar.

Adoración nocturna española.

La noche del 9 al 10 de mayo celebrará su vigilia mensual ordinaria en la Iglesia de San Francisco, comenzando la misma a las 10,30 horas de la noche. Corresponde al tercer turno. El titular es San Pascual Bailón.

hemeroteca

hace 100 años

Los palentinos vivieron de lleno las manifestaciones pro patrióticas

Los palentinos vivieron en la jornada de ayer las manifestaciones propatrióticas que se celebraron por el centro de la ciudad en solidaridad con la marina española. Cientos de ellos participaron en las mismas.

El Gobierno español considera que los EE.UU. se meten donde no deben

El Gobierno español considera que los EE.UU. se han metido en asuntos que sólo compiten a España en cuanto a la isla de Cuba. Sin embargo, el Ministerio de la Guerra sigue con el proceso de guerra.

hace 75 años

Partido de «foot-bal» con muchos goles en los campos de La Salle

El denominado «Foot-ball» está cogiendo un importante auge en la provincia palentina. En la jornada de ayer un equipo de La Salle se enfrentó a un combinado de jugadores vascos que residen en Valladolid. Al final del partido, se registró un empate a cuatro goles en el marcador.

Un poeta palentino recibe la felicitación del Ayuntamiento

El poeta palentino Eusterio B. Alario es galardonado con un accesit en un certamen literario de Cartagena. Hoy es recibido por el alcalde de la ciudad.

hace 50 años

Los palentinos vivirán con mucha orgullo los próximos festejos de Pentecostés

El Ayuntamiento de la capital ha organizado una serie de actos festivos en la zona del centro con motivo de la fiesta de Pentecostés. Sin embargo, la mayor preocupación estriba en estos momentos en la presencia de abundantes precipitaciones que pueden dar al traste con la fiesta.

Siguen las decomisiones por parte del Gobierno Civil

Siguen las decomisiones del mercado negro de productos . En concreto, en la jornada de ayer se decomisaron 36 kilogramos de trigo en Cervera de Pisuerga.

hace 25 años

El Ayuntamiento de la capital celebra en la jornada de hoy una sesión plenaria para aprobar un presupuesto para mejoras

El periódico da cuenta en la jornada de hoy de la celebración de una sesión plenaria en el Ayuntamiento de la capital donde se acuerda la aprobación de un presupuesto extraordinario para el acondicionamiento de la iluminación de las calles.

Las previsiones de cosecha para la próxima campaña son importantes

Las previsiones de cosecha para la próxima campaña son importantes según anuncian algunas asociaciones de agricultores.

M.C.D.2022

FARMACIAS

MARTES, 5 D. Valentín Merino Lozano (C. Hnos. López Francos, 1) y Farmacia Junco C.b., (Avda. Valladolid, 4)

MIERCOLES, 6 D. Alberto José E. Torres Michelena, (Avda. Calvo Sotelo, 1) y D.ª M.ª Carmen Gutiérrrez Martín, (C. María de Molina, 12)

SERVICIO NOCTURNO:
D. José M.ª Fernández Nieto, (C. Mayor Principal, 40) de 22,30 a 9,50 horas, diariamente)

- **1494:** Colón descubre la isla a la que llamó Santiago, actual Jamaica, durante su segundo viaje a América.
- **1518:** El marino y explorador Juan de Grijalva descubre las islas de Yucatán.
- **1545:** Cédula de Carlos I por la que se crea el Archivo de Simancas.
- **1808:** Firma en Bayona de un convenio entre Napoleón y Carlos IV de España por el que éste renunciaba a su corona en favor del emperador francés, al que cedía también los territorios españoles de América. El extraño convenio fue obra de Godoy.
- **1890:** Promulgación en España de la Ley de Sufragio Universal por el Gobierno Sagasta.
- **1920:** Eduardo Dato forma en Madrid un Gobierno de signo conservador.
- **1925:** Se promulga en Japón la ley que instituye el sufragio universal.
- **1930:** La Universidad Central de Madrid es cerrada tras las continuas manifestaciones estudiantiles contra la monarquía.
- **1934:** Prórroga del pacto de no agresión ruso-polaco hasta 1945.
- **1935:** Alejandro Lerroux forma en España su quinto Gobierno. La CEDA obtiene cinco carteras y Gil Robles es nombrado ministro de la Guerra.
- **1936:** Tropas italianas mandadas por Badoglio entran en Addis Abeba y Mussolini declara que Etiopía es italiana.

Hoy

El Instituto Nacional de Meteorología prevé para hoy martes, día 5, precipitaciones débiles en las comunidades cantábricas, norte de Galicia y Pirineos. Intervalos nubosos en el resto del tercio norte peninsular, sistemas central e ibérico y norte de las Islas Canarias. Predominio de cielos poco nubosos en el resto de España. Bancos de niebla en el noroeste peninsular. Temperaturas en ligero a moderado ascenso en todas las regiones, excepto en las áreas mediterráneas y las islas Canarias, en donde será ligero. Vientos del noroeste moderados con intervalos de fuertes en Cataluña, las islas Baleares y valle del Ebro. Moderados del nordeste en las islas Canarias y del oeste en el Estrecho.

Mañana

Intervalos nubosos en Galicia, comunidades cantábricas, Pirineos, áreas del Estrecho y Canarias. Poco nuboso o despejado en el resto. Bancos de niebla en el noroeste peninsular y brumas en el interior. Temperaturas en ligero ascenso en todas las regiones. Cambio de oeste a este en el Estrecho. Moderados del noroeste en el valle del Ebro.

Fases lunares

LUNA NUEVA	CUARTO CRECIENTE	LUNA LLENA	CUARTO MENGUANTE
28/03/98	05/04/98	12/04/98	20/04/98

El Sol sale hoy a las 05,10 y se pone a las 19,14 (H.S.) La Luna sale hoy a las 13,36 y se pone a las 2,17 (H.S.).

Temperaturas

	M.	m.		M.	m.
Albacete	14	4	Madrid	14	6
Alicante	21	14	Málaga	21	11
Almería	19	12	Melilla	18	15
Avila	4	2	Murcia	23	9
Badajoz	19	8	Orense	15	5
Barcelona	17	13	Oviedo	8	6
Bilbao	10	9	Palencia	—	2
Burgos	8	4	Palma M	20	10
Cáceres	18	7	Palmas Las	—	17
Cádiz	—	14	Pamplona	9	8
Castellón	23	12	Pontevedra	14	6
Ceuta	18	15	Salamanca	11	2
C Real	15	7	S Sebastián	10	9
Córdoba	—	12	SC Tenerife	20	18
Coruña La	13	10	Santander	12	10
Cuenca	9	4	S Compostela	10	6
Gerona	17	9	Segovia	5	3
Gijón	11	8	Sevilla	19	13
Granada	15	7	Soria	8	4
Guadalajara	-	2	Tarragona	—	-
Huelva	—	11	Teruel	9	5
Huesca	—	7	Toledo	-	7
Ibiza	20	13	Valencia	20	15
Jaén	12	6	Valladolid	13	3
León	9	2	Vigo	12	8
Lérida	19	9	Vitoria	8	6
Logroño	11	8	Zamora	14	2
Lugo	-	5	Zaragoza	16	10

SORTEOS

Bonoloto

Combinación ganadora del LUNES 4 DE MAYO

4 5 16 36 37 49

Complementario: 31 — Reintegro: 0

Combinación ganadora del MARTES 28 DE ABRIL
19-20-23-29-39-41
Complementario: 17 — Reintegro: 9

Combinación ganadora del MIÉRCOLES 29 DE ABRIL
9-11-13-26-34-45
Complementario: 33 — Reintegro: 2

Combinación ganadora del VIERNES 1 DE MAYO
4-14-21-23-37-44
Complementario: 3 — Reintegro: 6

Primitiva

Combinación ganadora del JUEVES 30 DE ABRIL
17-18-23-26-37-49
Complementario: 35 — Reintegro: 5

Combinación ganadora del SÁBADO 2 DE MAYO
16-22-23-24-25-29
Complementario: 20 — Reintegro: 9

Gordo de la Primitiva

Combinación ganadora del DOMINGO 3 DE MAYO
7-8-21-22-23-43
Complementario: 26 — Reintegro: 3

ONCE

ÚLTIMO NÚMERO PREMIADO

5 3 1 5 3

Lunes, 4 de mayo	53153
Martes, 28 de abril	44888
Miércoles, 29 de abril	40422
Jueves, 30 de abril	47495
Viernes, 1 de mayo	13696

Internet

Nueva sede para los valencianos

Tema
Ayuntamiento de Valencia

Dirección Internet
http://www.ayto-valencia.es

Calificación

El Ayuntamiento de Valencia ha abierto una página en Internet donde ofrece a los ciudadanos el acceso a la base de datos municipal de información, así como a los proyectos y actuaciones de dicho Consistorio. En esta iniciativa, se ha incluido también el teléfono 010, un buzón electrónico de sugerencias abierto a los vecinos de Valencia. Los interesados podrán acceder a todas las opciones que conforman el servicio denominado "El Ayuntamiento en casa", y que se refieren a la gestión de documentos de todo tipo como empadronamientos o impuestos, según explicaron las mismas fuentes. Así mismo, podrán conocer datos de distinto carácter, tanto sobre el gobierno municipal, el autonómico o el estatal, como sobre trabajo y seguridad social, además de acceder a teléfonos de interés y conocer aspectos y datos del callejero de Valencia, entre otros temas. "El sabelotodo", que hace especial hincapié en la amplitud de información que se puede hallar en este servicio gratuito ha tenido una gran aceptación.

NO ES MUY BUENA — MERECE LA PENA — ESTÁ MUY BIEN

Cocina

Jabalí con salsa agridulce *(I)*

INGREDIENTES

- 1 kilo de espalda de jabalí deshuesada y en trozos (pero conserve los huesos)
- 3 cucharadas soperas de aceite
- 2 zanahorias medianas
- 1 cebolla grande (100 gr.)
- 1 ramita de apio
- 1 diente de ajo
- 1 vaso y medio (de los de vino) de vino blanco seco
- 1 hoja de laurel
- 1 ramita de tomillo
- 1 cucharada sopera raseda de azúcar moreno
- 3 rodajas de piña (puede ser de lata)
- Unas ramitas de cibuleta
- Sal y pimienta

Tiempo de preparación: 1 hora.

ELABORACIÓN

Raspe las zanahorias y córtelas en trocitos. Pele y pique menudos la cebolla y el diente de ajo. En una cacerola ponga el aceite a calentar y cuando este dore bien los trozos de jabalí por todos sus lados. Cuando estén bien doraditos, retírelos y resérvelos al calor. Ponga en su lugar los huesos de jabalí y deles unas vueltas. A continuación eche las zanahorias, el ajo y la cebolla, dejándolas hasta que la cebolla esté transparente (unos seis minutos). Pasado este tiempo vierta el vino blanco y deje que cueza durante cinco minutos. Añada un litro de agua, el tomillo, la hoja de laurel y un poquito de sal y pimienta. Deje que cueza suavemente durante una hora y media, ...

(Continuará)

M.C.D.2022

†

EL SEÑOR

Don REINALDO GONZALEZ ALONSO

(INDUSTRIAL DE DUEÑAS)

Falleció en Palencia, el día 4 de Mayo de 1998
a los 64 años de edad
DESPUES DE RECIBIR LOS SANTOS SACRAMENTOS
Y LA BENDICION APOSTOLICA DE SU SANTIDAD

D.E.P.

Su apenada esposa Felisa Antolín Frías; hijos María del Carmen, Julio, Ana-Isabel y Esther González Antolín; hijos políticos Daniel González y José García; hermanos María, Santiago y Teodoro González Alonso; hermanos políticos, nietos, sobrinos, tíos, primos y demás familia,

Suplican una oración por el eterno descanso de su alma

Funeral: Martes, día 5, a las cinco de la tarde, en la iglesia parroquial de Ntra. Sra. de la Asunción, de Dueñas, y a continuación la conducción del cadáver al cementerio de dicha localidad.
Casa mortuoria: Hospital General de Palencia "Río Carrión".
Casa doliente: Plaza de España, 11. Dueñas.

Funeraria SAN MIGUEL
C/. Panaderas, 8 – 70 25 00 – Palencia

†

EL SEÑOR

Don BENITO AYARZA GUTIERREZ

Falleció en Palencia, el día 4 de Mayo de 1998
a los 80 años de edad
DESPUES DE RECIBIR LOS SANTOS SACRAMENTOS

D.E.P.

Su apenada esposa Petra Frechilla Merino; hijos Lucía, Benito, Guillermo y Rosario Ayarza Frechilla; hijos políticos Angel Andrés, Maribel González, Soledad Ramos y Angel Tamayo; nietos Angel y Alfonso Andrés; M.ª del Mar y Leticia Ayarza; Silvia y Jorge Ayarza; Jesús Angel y Fátima Tamayo; primos, sobrinos y demás familia,

Ruegan una oración por el eterno descanso de su alma

Funeral: Martes, día 5, a las 12 de la mañana, y acto seguido se efectuará la conducción del cadáver al cementerio de Nuestra Señora de los Angeles.
Misa de familia: Miércoles, día 6, a las 8 de la tarde
Iglesia parroquial: Santa Marina.
Casa mortuoria: Hospital General "Río Carrión".
Casa doliente: C/. Martín Calleja, 10-Bajo.

HONTIYUELO, S.L. Servicios Funerarios - Fundada en 1880
C/. San Marcos, 8 – Teléfono 70 00 00 – 34001 Palencia

La familia de la ilustrísima señora

Doña MARIA-TERESA TORRES VIELBA

(Q.E.P.D.)

recientemente fallecida, agradece por este medio, en la imposibilidad de hacerlo personalmente, las muestras de aprecio y condolencias recibidas de sus amistades, con motivo de la triste desgracia que les aflige.

Todos los lunes, con El Diario Palentino,
el nuevo suplemento de deportes

EL DIA
DEPORTIVO

Con toda la información sobre el partido del Palencia
y las distintas competiciones de nuestros equipos

CRUCIGRAMA

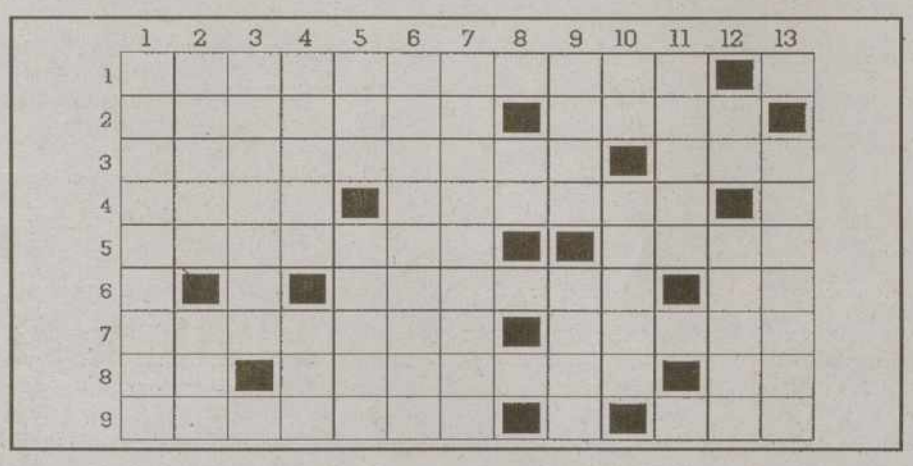

HORIZONTALES:
1.-Mundonuevo. Símbolo químico del fósforo. 2.-Respuesta de la sacerdotisa. Lo mismo. 3.-Persona incapaz. Cordillera de Pakistán. 4.-Tierra sembrada de ajos. Claraboya. Abreviatura de rumbo. 5.-Henojil. Lengua oficial de Pakistán. 6.-Vocal abierta. Letra con tejadillo. Municipio de Guadalajara. Símbolo químico del americio. 7.-Leudar. Raspo con las uñas. 8.-Matrícula vasca. Género de insectos hemípteros acuáticos como el escorpión de agua. El primero de la baraja. 9.-Causan asco. Primera vocal. Metal precioso.

VERTICALES:
1.-Salvilla. 2.-Tiempo muy crudo de lluvias, nieve y vientos fuertes. Flor de Francia. 3.-Voluntad, deseo. Símbolo químico del carbono. 4.-Hijo de Dédalo. Buey salvaje, ya extinguido. 5.-Colimbo. Apóstol de las treinta monedas. 6.-De Elche. 7.-Formaras de cera, barro u otra materia blanda una figura o adorno. 8.-Última vocal. Matrícula andaluza. Abreviatura de norte. Forma de vendaje. 9.-Río de Polonia, afluente del Vístula. Regalará. 10.-Consonante repetida. Harnero espeso de esparto usado en Extremadura para ahechar el trigo. 11.-Ciudad de Bélgica. Abreviatura de alteza. Vocal cerrada. 12.-Repetido, madre. Causar daño. 13.-Matrícula castellano-leonesa. Nebuloso.

SOPA DE LETRAS

L	Ñ	Z	S	G	H	J	K	L	Ñ	M	F	G	H	J
B	N	H	Y	E	J	M	K	C	V	B	B	M	Q	W
C	F	T	P	R	R	G	Y	T	R	Y	A	G	H	P
E	R	J	K	L	Ñ	R	C	B	Q	A	S	X	S	W
S	Q	L	L	I	H	C	U	C	D	F	T	H	R	K
N	S	D	F	G	H	J	K	C	Ñ	P	O	K	E	Y
L	Ñ	Z	X	C	O	B	N	T	H	Y	N	D	V	G
H	J	K	L	Q	G	E	R	T	V	O	B	M	O	H
Y	F	T	Q	A	E	X	S	W	H	D	F	T	L	D
K	L	P	D	G	L	L	O	E	V	J	M	N	V	G
M	Q	W	E	R	A	Y	R	D	F	G	H	J	E	L
G	H	J	K	L	T	I	D	G	N	Y	B	F	R	T
Y	U	D	R	O	D	I	L	L	O	J	K	L	Ñ	Z
X	C	Z	C	A	D	F	G	H	R	E	W	Q	N	S
F	G	H	D	C	V	F	R	T	G	J	K	K	L	C
X	D	E	S	T	O	R	N	I	L	L	A	D	O	R
E	D	C	V	F	R	T	G	B	N	H	Y	U	J	M

A BUSCAR

HERIDA - REVÓLVER - BASTÓN
DESTORNILLADOR - RODILLO
TALEGO - SERRUCHO - CUCHILLO

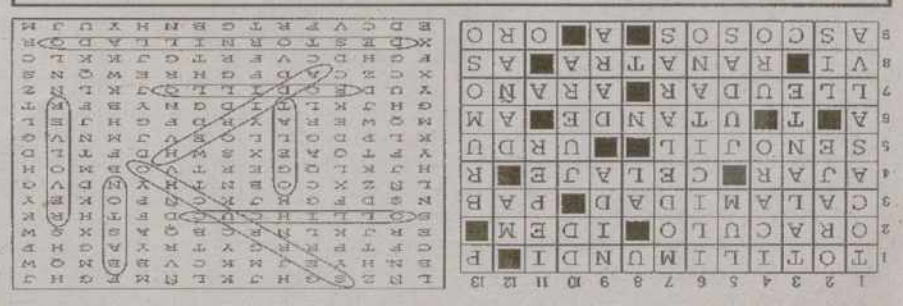

M.C.D.2022

Los canales digitales analizan su futuro en Canarias

EFE / TENERIFE

Pedro Pérez y Jaume Ferrús, presidentes de Vía Digital y Canal Satélite Digital, respectivamente, analizarán en Canarias las perspectivas de desarrollo de este nuevo medio de difusión televisiva. Los presidentes de las plataformas de televisión digital españolas son dos de los participantes en las jornadas sobre 'La nueva Ley y la revolución de las telecomunicaciones', que entre el 11 y el 26 de mayo reunirán a cualificados representantes de la administración, las empresas y la universidad.

Reflexionar sobre la revolución de las telecomunicaciones y la nueva Ley que regula este sector es el objetivo de estas jornadas organizadas por la Fundación Pedro García Cabrera.

Las conferencias se celebrarán en Gran Canaria y Tenerife pero, dado el objeto de las jornadas, las intervenciones que se desarrollen en una isla podrán ser seguidas por videoconferencia desde la otra, explicó el presidente de la Fundación, Juan Alberto Martín. El director general de Telecomunicaciones y Mercado de la Información de la Comisión Europea, Robert de Verrué, será el encargado de inaugurar las jornadas, en las que también participará el secretario general de Telecomunicaciones del Ministerio de Fomento, José Villar, y el consejero de la Presidencia del Gobierno de Canarias, Lorenzo Suárez. El presidente de la Comisión del Mercado de las Telecomunicaciones, José María Vázquez Quintana, será otro de los participantes, junto a representantes de empresas involucradas en este sector como Telefónica, Airtel, Retevisión y Cableuropa.

La conferencia que cerrará estas jornadas el 26 de mayo estará a cargo del periodista Manuel Campo Vidal.

Antonio Herrero, homenajeado en los Premios Antena de Oro

Los familiares depositaron ayer sus cenizas en su panteón marbellí

Los Premios de Periodismo *Antenas de Oro 1997* se entregarán el 9 de mayo en una gala que se celebrará en Benalmádena, en el transcurso de la cual se rendirá un homenaje póstumo al famoso periodista, Antonio Herrero, que falleció el sábado en aguas de Marbella.

EP / MÁLAGA

El presidente del Patronato de Turismo de la Costa del Sol, Luis Vázquez Alfarache, manifestó ayer su intención de rendir homenaje a "un personaje tan importante, de la categoría y altura de Antonio Herrero", que también recibiera una antena de oro en una anterior edición de los premios. En este sentido, el director gerente del Patronato de Turismo de la Costa del Sol, Felipe Paramio, indicó que se está hablando con la organización porque "sería bonito sacar un vídeo de cuando a él se le entregó un antena de oro o un homenaje de sus compañeros". Los *Premios Antena de Oro* son organizados por la Federación de Asociaciones de Radio y Televisión de España y el Patronato de Turismo de la Costa del Sol.

En esta, su tercera edición, han sido premiados los periodistas de televisión, Lorenzo Milá, Javier Sardá, Máximo Pradera y Fernando Schwartz, Carmen Borja, Pedro Piqueras, José Luis Orosa, Jorge Sánchez Gallo y Ricardo Vaca. Asimismo, recibirán un galardón el Canal 24 horas, los programas especiales de TVE, Tele 5 y el Primer Café. En el apartado de radio, serán galardonados Esther Eiros, Guillermo Fesser y Juan Luis Cano, José Luis Muñoz Martínez, Carlos Pumares y José Augusto Ventin. Por otra parte, Carlos Ardila Lule y Luis Perezagua recibirán un antena de oro fuera de estos apartados.

Antonio Herrero, durante uno de sus programas de radio / ARCHIVO

Los familiares de Antonio Herrero depositaron ayer sus cenizas en el panteón que poseen en el cementerio San Bernabé de la localidad malagueña de Marbella, donde murió el pasado sábado mientras practicaba el submarinismo.

Los restos de Herrero reposan ya en el panteón familiar junto a los de su padre, el también periodista Antonio Herrero Losada, tras una ceremonia íntima a la que sólo asistieron su esposa, Cristina Pécker, sus hijos, la hermana y la madre del fallecido y otros familiares y amigos cercanos. En el panteón se colocaron algunos de los ramos y coronas de flores enviadas desde todos los puntos de España, aunque ha sido materialmente imposible dejarlas todas en el interior del panteón, ya que fueron necesarios más de cuatro vehículos para transportarlas. El primer informe de la autopsia practicada ayer al cadáver del periodista, Herrero murió a causa de un corte de digestión que le produjo una parada cardíaco-respiratoria con vómitos que le terminaron ahogando cuando practicaba submarinismo el pasado sábado en aguas de Marbella.

Los espacios rosas se imponen en la programación de TVE

CRISTINA HEUSEL / MADRID

Televisión Española tiene el récord de programas de los denominados 'rosas', cuya característica principal consiste en contarnos la vida y milagros de los 'famosos', que lo son porque salen en revistas y programas televisivos de estas características. Estos programas no sólo se mantienen en la parrilla de programación, si no que se consolidan y hasta suben de audiencia, como es el caso de los programas diarios *Corazón de primavera*, y *Gente* y *Corazón, corazón*, que se ofrece los sábados y domingos.

De esta manera, el programa que presenta Anne Igartiburu, *Corazón de primavera*, ha llegado a subir, entre el 23 de marzo y el 23 de abril, en más de 500.000 espectadores de media. El pasado 22 de abril, tuvo una audiencia media de 2.722.000 espectadores. *Gente*, que presentan José Toledo y Pepa Bueno ha llegado a tener una audiencia media de casi 3 millones de espectadores.

En el caso de *Corazón, corazón*, que es el más veterano de todas las cadenas y presenta Cristina García Ramos, tiene una audiencia superior a los 2,5 millones y cuotas de pantalla del 30 por ciento.

El Gobierno anuncia que las privadas cotizarán en Bolsa

EP / MADRID

El ministro de Fomento, Rafael Arias Salgado, anunció ayer que la cotización en Bolsa de las cadenas de televisión privadas podría ser un hecho a partir del próximo 1 de enero. A preguntas de los periodistas tras su participación en una jornada sobre la Ley General de Telecomunicaciones, Arias confirmó que está en estudio una modificación de la Ley de Televisión Privada para que las concesionarias puedan operar en el mercado de capitales y, por tanto, obtener en él una fuente de financiación. "Eso implicaría la necesidad de crear una serie de acciones con menos derechos políticos o quizás sin derechos políticos, pensadas fundamentalmente para cotizar en Bolsa".

El ministro explicó además, que si la modificación que exige la Ley de TV privada no es muy amplia, "podría introducirse en la Ley de Acompañamiento de los Presupuestos Generales del Estado, con lo cual estaría en vigor el 1 de enero próximo". Respecto a la modificación del actual tope del 25 por ciento en la propiedad del capital de las cadenas privadas, Arias dijo que es un problema todavía en estudio.

BREVES

■ ENTREVISTA

Ana Botella habla en 'La noche abierta'

La Noche Abierta de La 2 tendrá hoy de invitados estelares a Ana Botella, esposa del presidente del Gobierno, José María Aznar, y al periodista Jesus Hermida. Por su parte, José Bono, presidente de la Junta de Castilla-La Mancha, será entrevistado hoy en *Los Desayunos de Radiotelevisión Española*, de La Primera de 9.10 a 10.00 horas. Bono responderá en el programa a las preguntas de los periodistas Javier González Ferrari, Julios César Iglesias y Carlos Dávila.

■ BALONCESTO

Los play offs ACB, plato fuerte en La 2

La liga de Baloncesto, la ACB, entra en su fase final, la de los play off, en un año como este donde las cosas están complicadas ya que ningún equipo se ha despegado de los otros. Hoy se juega el segundo partido de cuartos de final, que transmitirá La 2 a partir de las 20,30. El Real Madrid y el Barcelona no están en su mejor momento y el Pamesa Valencia, que ha ganado la Copa del Rey, va a jugar por el título. Ya está en la Copa de Europa y tiene opciones a jugar la Liga Europea.

■ TVE

González Ferrari toma hoy posesión

Javier González Ferrari tomará hoy posesión de su cargo como nuevo director de los servicios informativos de Televisión Española (TVE). El hasta ahora jefe de los servicios informativos Ernesto Sáenz de Buruaga, asistirá a la toma de posesión de su sustituto, anunciado en una Comisión Parlamentaria. Por su parte, fuentes de Antena 3 explicaron a EFE que Buruaga una vez que Ferrari esté en TVE se incorporará de forma definitiva a la cadena privada.

■ DOCUMENTALES

'El pasillo de los tornados', en La 2

Al espacio situado entre los estados norteamericanos de Kansas a Oklahoma y de Canadá a Texas se le llama la Avenida de los Tornados por ser la zona donde se producen estos fenómenos meteorológicos. El reportaje Cielos salvajes, que se ofrece mañana en el programa *Grandes documentales* en La 2, se centrará en los tornados, que tienen un record de presencia en Estados Unidos donde dejan su rastro de destrucción, con millones en pérdidas y algunos muertos.

M.C.D.2022

A3TV

LOS VIGILANTES DE LA PLAYA

19.30 h

Vuelve una de las series más populares de los últimos años. A pesar de la reiteración que de sus argumentos, lo cierto es que 'Los vigilantes de la playa' siguen cautivando a la audiencia. David Hasselhoff, su protagonista y productor, apostó por la serie cuando todas las productoras de televisión daban por seguro que sería un fracaso.

La 2

LA NOCHE ABIERTA

22.30 h

El polifacético Pedro Ruiz es el director y presentador de este peculiar programa de entrevistas, por el que semanalmente desfilan tres personajes con notoriedad pública. En este caso, los entrevistados son Ana Botella, la esposa del presidente del gobierno José María Aznar, y el periodista Jesús Hermida.

Tele 5

AL SALIR DE CLASE

15.15 h

Miriam ha pasado toda la noche en blanco porque Alberto le ha filtrado, a través de su amiga Elena, el tema que caerá en el exámen de matemáticas. Llegado el momento de la prueba, Miriam se encuentra con la desagradable sorpresa de que lo que le dijo Elena no coincide con lo que pregunta el profesor.

LAS PELÍCULAS

Malena es un nombre de tango

TVE-1

22.55 h

España
(1995)
105 minutos
Dirección:
Gerardo Herrero
Intérpretes:
Ariadna Gil,
Marta Belaustegui,
Carlos López

Adaptación de la novela del mismo título de la escritora Almudena Grandes. Malena tiene diez años cuando recibe de manos de su abuelo el último tesoro que conserva su familia: una esmeralda. La única condición que le pone su abuelo al darle la joya es que no le hable de ella a nadie. Si cumple esa promesa, la piedra podrá salvarle la vida algún día. Hasta ese instante Malena ha rezado para convertirse en un niño al presentir que jamás conseguiría parecerse a su hermana melliza, Reina, una niña modelo que parece destinada a convertirse en una mujer perfecta. A través de su abuelo y de su tía Magda, Malena empieza a sospechar que no es la única Fernández de Alcántara inca-

Corazones de fuego

Tele 5 — 15.50 h

Jarret, Anita y Holly formaría una típica familia de clase media americana si no fuera por la esclerosis de Anita.

Miss Bikini II

Tele 5 — 02.15 h

Un grupo atractivas jóvenes de Malibú dedican su tiempo a lucir sus cultivados cuerpos.
EEUU. 1992. 82 minutos.

tve1

06.00h CANAL 24 HORAS
07.30h TELEDIARIO MATINAL
09.15h LOS DESAYUNOS DE TVE
Entrevista a José Bono, presidente de Castilla-La Mancha.
10.00h PERLA NEGRA
11.35h SABER VIVIR
Presenta y dirige Manuel Torreiglesias.
12.25h ASÍ SON LAS COSAS
Presenta Manuel Giménez.
13.25h LA BOTICA DE LA ABUELA
Presenta Jesús María Alfaro.
13.55h NOTICIAS
14.00h INFORMATIVO TERRITORIAL
14.30h CORAZÓN DE PRIMAVERA
Con Anne Igartiburu.
15.00h TELEDIARIO-1
Con Matías Prats y Almudena Ariza.
15.49h EL TIEMPO
15.55h CALLE NUEVA
16.30h HURACÁN
18.00h DIGAN LO QUE DIGAN
'Me estafaron con mi piso'.
Programa de participación ciudadana presentado por Jaime Bores.
19.10h EL FLECHAZO
20.30h GENTE
21.00h TELEDIARIO-2
21.45h EL TIEMPO
21.50h URGENCIAS
'Navidades en la calle'.
22.55h MARTES CINE
'Malena es un nombre de tango'.
Dir.: Gerardo Herrero.
01.10h TELEDIARIO-3.
01.55h BRIGADA CENTRAL
02.55h EL FLECHAZO
03.25h CORAZÓN PRIMAVERA
03.55h TELEDIARIO-4

La 2

06.00h ATLANTES
'Gran Canaria'.
07.00h THAT'S ENGLISH
07.30h CON MUCHA MARCHA
07.35h LA PEQUEÑA LULU
08.00h LAS AVENTURAS DE T-REX
09.30h EMPLEATE A FONDO
10.00h TV EDUCATIVA: LA AVENTURA DEL SABER
11.00h LA PELÍCULA DE LA MAÑANA
'La profundidad del mar'.
13.00h CON MUCHA MARCHA
15.10h CLUB DISNEY
15.15h SABER Y GANAR
15.45h GRANDES DOCUMENTALES.
'Cielos salvajes' y 'Las aventuras de Madison'.
17.25h TENDIDO CERO
17.55h PARA NOSOTROS
19.00h YO Y EL MUNDO
'La cena del pavo'.
19.30h EL IMPERDIBLE
Presenta Patricia Betancourt.
20.00h INFORMATIVO TERRITORIAL
20.30h BALONCESTO
Liga ACB.
Festina Joventut-FC Barcelona.
22.00h LA 2 NOTICIAS
Con Lorenzo Milà.
22.25h EL TIEMPO
22.30h LA NOCHE ABIERTA
Presenta: Pedro Ruiz.
Invitados: Ana Botella y Jesús Hermida.
00.30h LA MANDRAGORA
Presenta: Lara López.
01.30h CONCIERTOS DE RADIO 3
02.00h CINE CLUB
CICLO FERNANDO FERNÁN GÓMEZ
'El malvado Carabel'.
España.
03.20h DESPEDIDA Y CIERRE

TVP

MAÑANA

12.55 CARTA DE AJUSTE
13.00 CORAZON DE DIAMANTE
13.45 LA COMPRA FACIL
14.00 DIBUJOS ANIMADOS
14.30 AVANCE INFORMATIVO
14.40 INFORMACION DEPORTIVA

TARDE

17.30 CARTA DE AJUSTE
17.35 FINAL FELIZ
18.15 CINE DE TARDE
"La Condesa Alexandra"
20.005 MUSI...PAL
Con Félix San José
20.30 INFORMATIVO LOCAL
20.55 REGISTRO CIVIL
21.00 TURBO
21.30 LA TERTULIA
Con Angel Luis Barreda
Invitados: Gonzalo Ortega, Javier Donis, Ascensión Fernández y Fernando Escobar
22.45 VIDA MISIONERA
"Mundo Negro mayo 98"
Dirige y presenta Padre José Barranco
23.15 CIERRE

TELEVISION palencia CABLE

MAÑANA

13.30 VIDEOS MUSICALES
13.45 POBLADORES DEL PLANETA
14.15 ES NOTICIA
14.30 INFORMATIVO LOCAL PALENCIA
14.50 INFORMATIVO REGIONAL

TARDE

19.00 INFORMATIVO REGIONAL
19.15 CLUB INFANTIL
20.20 INFORMATIVO LOCAL PALENCIA
20.50 INFORMATIVO REGIONAL
21.00 ES NOTICIA
21.10 CINE
22.00 JESUS MARIÑA EN TVPC
23.00 INFORMATIVO LOCAL PALENCIA
23.30 INFORMATIVO CASTILLA Y LEON

VÍA DIGITAL / CANAL SATÉLITE

VIA DIGITAL

CANAL CLASICO

19.00 Ópera
21.10 Música de cámara
22.10 Voces de Seferad: La primera dispersión
23.05 Guitarras flamencas
23.25 Música y músicos

CANAL NOSTALGIA

20.00 Cine: 'Una mujer destruida'
21.45 Serie: Divertido siglo XX: 1904
22.55 Serie: A golpe de 600: Los Altos lagos
23.15 Antología lírica
00.40 Serie: Pinio

CANAL PALOMITAS

17.30 Cine: 'La verdadera historia de un fracaso'
19.00 Serie: Bonanza
20.15 Serie: Los vigilantes de la playa
21.45 Cine: 'Gran golpe contra la SS'
23.30 'El final de la cuenta atrás'

CANAL PANDA

16.00 Infantil: La rana valiente
16.30 Infantil: Casper y sus amigos
17.00 Infantil: Blinky Bill
17.30 Infantil: Peanuts: Charlie Brown y Snoopy
18.00 Infantil: Widget

CINE PARAISO

20.30 Cine: 'Mi vida como un perro'
22.10 Cine: 'La ciudad no es para mi'
23.45 Cine: 'El capitán veneno'
01.15 Cine: 'La bella campesina'
02.45 Cine: 'El alegre divorciado'

CULTURA

21.00 Documental: Vietnam ¿Te acuerdas de la guerra?
21.30 Documental: El mundo árabe
22.30 Documental: Menonitas en Paraguay
23.00 Documental: Los barcos de Ra
23.30 Ballets de la ópera de París

EUROSPORT

20.30 Boxeo
22.30 Rallye: Campeonato del Mundo: FIA
23.00 Fútbol: leyendas de la Copa del Mundo
00.00 Motociclismo: Grand Prix
01.00 Rallye: Campeonato del Mundo: FIA

HISPAVISION

21.00 Al filo de lo imposible: Tras las huellas
21.30 Andalucía, un pueblo con legado: Motril. La costa tropical
22.00 Cierta idea de Europa
22.50 Río Guadalquivir: A la sombra de los dioses
23.20 Catedrales andaluzas: Jaén

CANAL SATELITE DIGITAL

DOCUMANÍA

22.00 Documental: Evgueni Khaldei: El fotógrafo de Stalin

TNT CLASSIC MOVIES

22.00 'Las cuatro hermanitas'

VIVIR

23.00 Documental: Escuela de estudiantes

MUZZIK

21.00 Velada Romeo y Julieta

M.C.D.2022

MÉDICO DE FAMILIA

Tele 5

21.35 h

Tele 5 continúa explotando el filón de las series de producción española, que tan buenos resultados de audiencia le han proporcionado. Regresa a la programación 'Médico de familia', la serie de Emilio Aragón que ha batido todos los recors de audiencia en las últimas temporadas.

UNA COMISARÍA DE ESCÁNDALO

C+

20.00 h

El canal de pago apuesta por emitir, en el inicio del horario nocturno, series que han triunfado en Estados Unidos. En esta ocasión se trata de 'Una comisaría de escándalo', una 'sit-com' que narra en clave de humor las peripecias de un grupo de agentes de policía.

LOS MÁS VISTOS (03-05-98)

1. Cine: 'Junior'	TVE-1	5.407.000
2. La casa de los líos	A3TV	3.525.000
3. Sólo goles	TVE-1	3.451.000
4. Telediario 1	TVE-1	3.413.000
5. Telediario 2	TVE-1	3.106.000
6. Cine: 'Regreso al futuro'	TVE-1	2.914.000
7. Espejo público	A3TV	2.876.000
8. Supercine: 'Los pájaros...'	A3TV	2.799.000
9. Rex, un policía diferente	A3TV	2.761.000
10. Lo que necesitas es amor	A3TV	2.684.000

Antena 3

06.15h LOS HART EN EL OESTE
07.00h NOTICIAS
07.30h CLUB MEGATRIX Presenta: Ingrid Asensio. Incluye SUPERFENIX, CRO, BATMAN, LOS FANTÁSTICOS VIAJES DE SIMBAD, PUNKY BREWSTER, JOE QUEST, SPIDERMAN; COLMILLO BLANCO, CAMPEONES, LA BOLA DRAGÓN.
12.35h LOS SIMPSOM
13.00h EL COCHE FANTÁSTICO
14.00h COSAS DE MARCIANOS
14.30h COSAS DE CASA
15.00h NOTICIAS Con Olga Viza.
15.50h EXTRA ROSA Programa presentado por Rosa Villacastín y Ana Rosa Quintana.
16.45h EN ANTENA Con Inés Ballester.
18.10h DE 3 EN TRES Con Goyo González.
18.45h LAS NUEVAS AVENTURAS DE FLIPPER Serie.
19.30h LOS VIGILANTES DE LA PLAYA
20.25h IMPACTO TV Con Carlos García Hirschfeld.
21.00h NOTICIAS Presentado por Fernando Ónega.
21.30h SORPRESA, SORPRESA Con Isabel Gemio.
01.30h NOTICIAS Informativo presentado por José María Carrascal.
02.00h CINE
03.30h TELEVENTA Espacio de promoción comercial.

TELE 5

05.45h AVANCE DE PROGRAMACIÓN
06.00h ENTRE HOY Y MAÑANA
06.30h LAS NOTICIAS TITULARES
07.30h LAS NOTICIAS BUENOS DÍAS
08.15h JET MARS
08.40h SHOOT
09.05h TEKNOMAN
09.20h COCINA CON FUNDAMENTO
09.30h VACACIONES EN EL MAR
10.30h CAMINO DE ANVOLEA
11.30h DÍA A DÍA Magazine presentado por María Teresa Campos.
14.00h EL JUEGO DEL EUROMILLÓN Con Paula Vázquez.
14.30h LAS NOTICIAS Presentado por Àngels Barceló.
15.15h AL SALIR DE CLASE
15.50h TARDE DE CINE 'Corazones de fuego'.
17.45h DIAGNÓSTICO ASESINATO
18.30h ANA Presentado por Ana García Lozano.
20.00h EL SÚPER. UNA HISTORIA DE TODOS LOS DÍAS
20.30h LAS NOTICIAS Con Juan R. Lucas.
21.30h TELECUPÓN
21.35h MÉDICO DE FAMILIA Con Emilio Aragón y Lidia Bosch.
23.00h CRÓNICAS MARCIANAS Con Xavier Sardà.
01.45h ENTRE HOY Y MAÑANA Con Juan Pedro Valentín.
02.15h CINE 'Miss Bikini II'.
04.30h ANTONELLA Serie.

CANAL+

07.35h ABC NEWS
08.00h REDACCIÓN MAÑANA
08.10h P+o-xo- Programa infantil.
09.00h TELESERIE. MADISON
09.30h CINE (Cod.) 'Crash'. Dirección: David Cronenberg.
11.50h CINE (Cod.) 'Four Rooms'.
13.00h P+o-xo- Programa infantil.
13.30h LOS 40 PRINCIPALES Programa musical.
14.15h REDACCIÓN MEDIODÍA
14.30h MÁS DEPORTE
15.30h CINE (Cod.) 'Corazones robados'.
17.02h CINE (Cod.) 'La buena vida'. España. (1996). Dirección: David Trueba.
18.45h ESPECIAL ROLLING STONES (Cod.) 'Rock en Babilonia'.
19.31h DOCUMENTAL (Cod.)
20.00h 'Catástrofe aérea'. TELESERIE: UNA COMISARÍA DE
20.30h ESCÁNDALO LO + PLUS Magazine presentado por Máximo Pradera y Fernando Schwarz. Incluye 'Las noticias del guiñol' y una sección con las novedades del
21.30h mundo del cine. REDACCION NOCHE Presentado por Hilario
21.53h Pino.
22.00h CONTRARRELOJ ESTRENO CANAL + (Cod.) 'Duro de matar'.
23.28h CINE (Cod.). 'Le confessional'.
01.01h MÚSICA NOCHE (Cod.) Offenbach.
02.00h NBA (Cod.) Play-off.

LAS PELÍCULAS

Four Rooms

C+

11.07 h

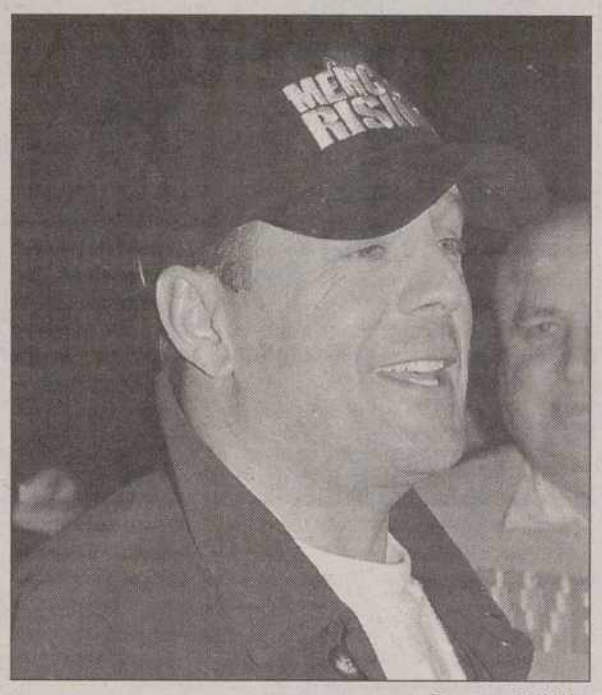

Bruce Willis

Estados Unidos
(1995)
95 minutos
Dirección:
Allison Anders, Alexandre Rockwell, Robert Rodriguez, Quentin Tarantino
Intérpretes:
Tim Roth, Bruce Willis, Madonna, Antonio Banderas

Cuatro directores de lo más moderno dirigen cuatro historietas cortas. El resultado final es decepcionante. Ni el lujosísimo reparto salva este entretenimiento banal y aburrido. La cuadra de actores que aparece habitualmente en las películas de Quentin Tarantino se pase por el filme. Tim Roth, en el papel de botones de un hotel, es el único nexo que une las cuatro historias que forman la película.

La programación ha sido elaborada con la información facilitada por las diferentes cadenas. Este periódico no se hace responsable de posibles cambios de última hora no anunciados.

EL DIAL

OM	Radio 1	729
	Radio 5	603
FM	Radio 1	91.8
	Cervera	88.6
	Guardo	89.8
	Radio 2	101.0
	Radio 3	97.6
	Radio 5	88.0
	SER	96.2
	Cadena Dial	89.6
	40 Principales	94.7
	Onda Cero	103.5
	Aguilar	101.2
	Guardo	106.2
	Radio Economía	107.0

LOS CINES

BOSTON 1	Tres hermanos muy primos (T) *5:30, 8:15 y 10: 45*
BOSTON 2	Maraton-ciclo Woody Allen (-) —
BOSTON 3	Desmontando a Harry (13) *5:30, 8:15, 10: 45*
ORTEGA 1	El Laberinto rojo (13) *5:30, 8:15, 10: 45*
ORTEGA 2	Mensaka (-) *5:30, 8:15 y 10:45*
ORTEGA 3	Lecciones para ganar (-) *5:30, 8:15 y 10: 45*
ORTEGA 4	Novio de alquiler (T) *5:30, 8:15 y 10: 45*
AVENIDA 1	Mejor...imposible (T) *5:30, 8:15 y 10: 45*
AVENIDA 2	Anastasia (T) *5:30* - Titanic (13) *8:15*
AVENIDA 3	El hombre de la mascara de hierro (7) *5:30, 8:15 y 10: 45*
AVENIDA 4	La caja China (13) *5:30, 8:15 y 10: 45*
AVENIDA 5	Flubber y el profesor chiflado (T) *5:30*
	Media noche en el jardín del bien y del mal (13) *8:15 y 10: 45*
AVENIDA 6	Un ratoncito duro de roer (T) *5:30*
	Al rojo vivo (-) *8:15 y 10: 45*
AVENIDA 7	Torrente, el brazo tonto de la ley (18) *5:30, 8:15 y 10: 45*
CINE CLUB CALLE MAYOR	Ponette (V.O.) *Lunes, 11*

CINES BOSTON

SALA 1

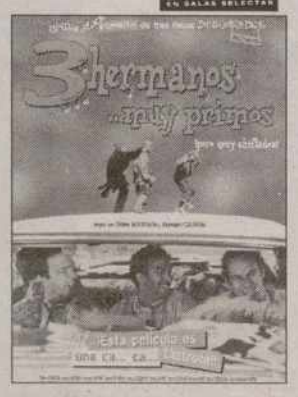

SESIONES: 5,30 - 8,15 - 10,45
(TOLERADA)

CINES BOSTON

SALA 2

MARATON - CICLO WOODY ALLEN

CINES BOSTON

SALA 3

2ª SEMANA

SESIONES: 5,30 - 8,15 - 10,45 - (13 AÑOS)

SABADOS SESION DE MADRUGADA A LA 1 - Bigar Centro - TLF. 74 02 44

M.C.D.2022

EL DIARIO PALENTINO

Martes, 5 de mayo de 1998

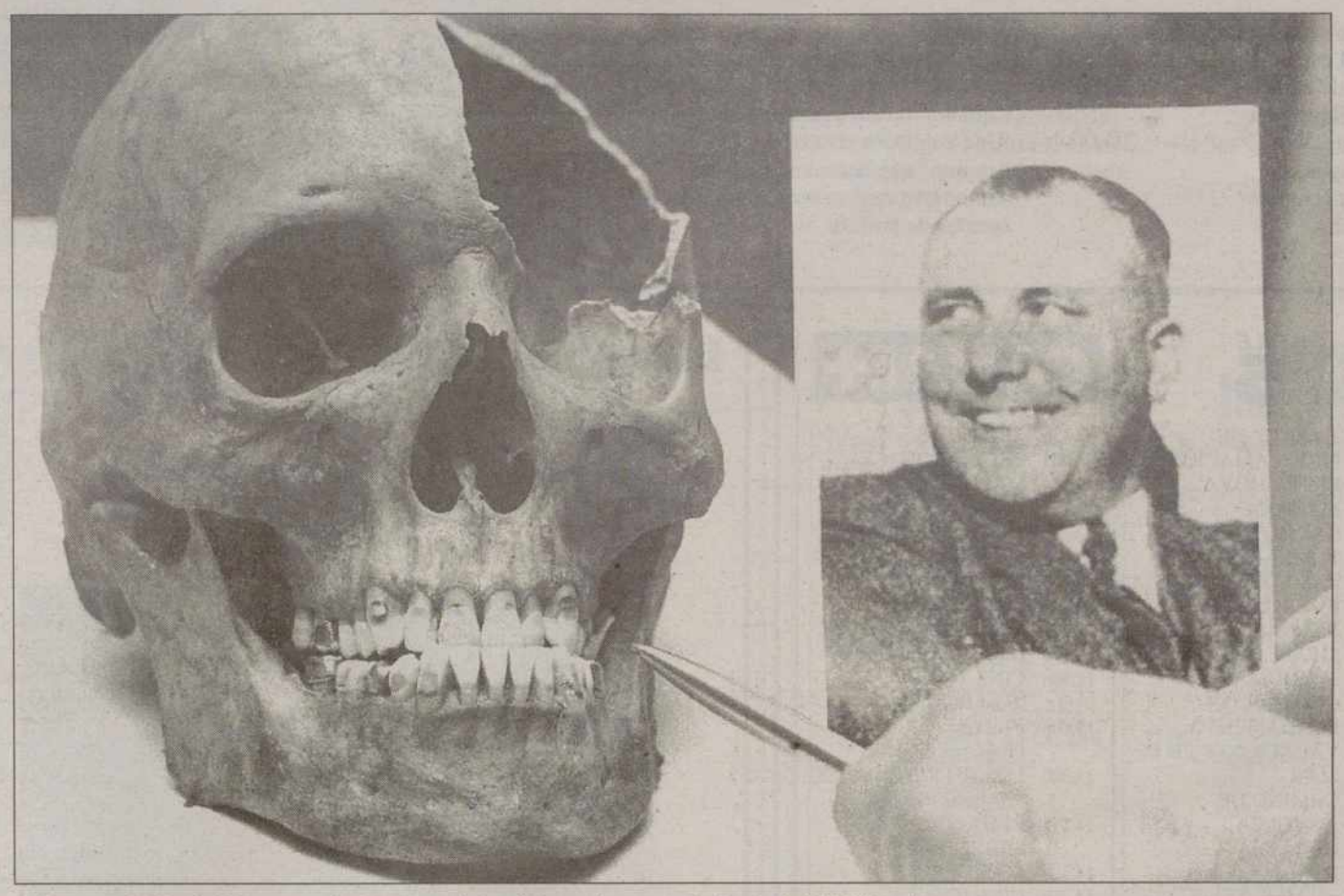

Calavera de Martin Bormann junto a una foto del que fue secretario de Adolf Hitler / EFE

Termina el misterio Bormann

La genética pone fin a las especulaciones sobre la suerte que corrió el secretario de Adolfo Hitler

SPC / FRANCKFORT (ALEMANIA)

Un estudio genético descartó todas las dudas posibles sobre la identificación de los restos de un esqueleto desenterrado en 1972 en Berlín occidental, confirmando que eran los de Martin Bormann, el secretario de Adolfo Hitler, según anunció ayer el tribunal de Francfort. El estudio está basado en una comparación de las huellas genéticas obtenidas en los huesos –un fémur y una tibia– y las de un pariente de Bormann que fue sometido a un análisis de sangre.

Las dos muestras presentan secuencias genéticas "idénticas", precisó la fuente. Bormann había desaparecido sin dejar rastros al fin de la guerra. En 1946, el tribunal internacional de Nuremberg que juzgaba a los grandes criminales de guerra nazis, le condenó en rebeldía. Durante decenios fue el hombre más buscado del mundo y los rumores le situaban en Argentina, Paraguay y hasta en Rusia.

A partir de enero de 1954, un tribunal alemán fijó sin embargo la fecha de su muerte el 2 de mayo de 1945, confirmando así las posiciones de los historiadores que consideraban que se había suicidado en la ruinas de Berlín. Los restos fueron descubiertos en 1972 por obreros cerca de una estación de trenes inactiva de Berlín durante las obras de contrucción. Los primeros estudios revelaron índices muy claros que permitían atribuir esos restos humanos a Bormann.

Su dentición contaba con cornas de un tipo muy particular de las que sólo podían beneficiar los dignatarios nazis, fracturas oseas que correspondían a las que había sufrido el secretario de Hitler y sus dimensiones coincidían con su estatura. Un informe final de la justicia alemana había atribuido esos restos óseos a Bormann en 1973, concluyendo en un suicidio, pero esta identificación no acalló los rumores.

En un libro publicado en 1995, un ex agente secreto canadiense, Milton Shulman, afirmaba que al fin de la Segunda Guerra mundial, Bormann había sido llevado a Gran Bretaña, donde vivió clandestinamente hasta su muerte en los años sesenta. Según la prensa alemana que reveló durante el fin de semana la existencia de un estudio genético y sus conclusiones, las osamentas fueron entregadas a la familia para ser incineradas. Los hijos de Bormann son partidarios de dispersar las cenizas en el mar.

EL RINCÓN

El sueño europeo

CARMEN FERRERAS

A diferencia del sueño americano, el sueño europeo se circunscribe a la moneda única. Ya queda menos. El 2002 se nos echa encima convirtiendo el euro virtual del 1 de mayo del 98, en el euro real del futuro milenio. Maastricht cambió Comunidad por Unión y consagró la moneda única. Ya no hay vuelta atrás. Once países, entre los que se encuentra España, caminan juntos hacia el 2000 pero con paridades y hasta puede que con paridas, distintas. Eso dependerá del grado de picaresca que afecte a cada uno de los países implicados. A pesar del triunfalismo gubernamental, las cosas no están tan claras ni el chocolate tan espeso como a simple vista parece. La culpa la tiene "el redondeo". Los españoles deberemos estar muy atentos al redondeo. Los eurocéntimos tendrán la culpa. Ese 0,75 que puede costar el cafelito de la cafetería va a causar más de un disgustillo al que paga. El que recibe tratará de barrer para casa y ahí empezarán los líos. Todos los precios tienen su equivalente en euros con el añadido de los céntimos. Las organizaciones de consumidores ya han puesto el grito en el cielo exigiendo control y vigilancia a un gobierno que no se puede dormir en los laureles. Los ancianos y los niños pueden convertirse en víctimas propiciatorias de la situación. Cobraremos y pagaremos en euros con sus correspondientes céntimos, y en el redondeo es donde unos ganarán para que otros pierdan. O nos dan clases prácticas y nos proporcionan una tabla antifraude, o esto puede ser el caos. El euro está lleno de inconvenientes, de ahí la demora de Gran Bretaña por pertenecer a tan selecto club. El euro sólo tiene una ventaja conocida por el momento, ya no habrá que cambiar pesetas por otras monedas. Entre otras cosas, porque las pesetas y los duros desaparecerán de la fábrica de moneda y timbre para dar paso al euro. La vieja Europa, según la mitología doncella fenicia raptada y poseída por Zeus, casualmente en forma de toro, rivaliza con la joven América de sueños evanescenstes y realidades imperialistas con una moneda que le da fuerza y poder. El mismísimo yen del imperio del sol naciente palidecerá ante el euro con el que quieren igualar, dicen, a galos y teutones, lusos e hispanos, con el resto de países que estrellan su nombre y su suerte en la bandera de la UE.

CASOS Y COSAS

Retiran un 'spot' con una doble de Diana

La empresa de automóviles surcoreana *Kia Motors* ha anunciado que retirará un anuncio publicitario que incluye a una doble de la princesa Diana de Gales tras las protestas de amplios sectores de la población británica. El anuncio de la firma surcoreana simula la huída de los *paparazzi* de Diana y Dodi en el día del trágico accidente el pasado mes de agosto y que les costó la vida y la del conductor del vehículo. El anuncio presentaba a los actores que figuraban a la pareja fallecida en un coche de la firma surcoreana con el que lograban despistar a sus seguidores.

Exposición del pintor Villalpando

La Reina inauguró ayer, en la Real Academia de Bellas Artes de San Fernando, una exposición del pintor barroco mexicano Cristóbal de Villalpando (1649-1714), artista conocido por su pintura de catedrales y que contar con algunas obras en la de Jaén. La muestra, compuesta totalmente por pintura religiosa, se presentó anteriormente en México, con 80 piezas, de las que 37 están presentes en Madrid. Las restantes no han podido ser trasladadas debido bien a que sus dueños no han dado permiso o por poseer una dimensiones que hacían imposible su presentación en la muestra.

La doña Sofía mirando un cuadro/ EFE

Raphael cumple hoy años

El legendario cantante español Raphael cumple años hoy, pero sigue siendo "aquél". "No me considero vieja gloria porque no estoy retirado ni lo he estado jamás, al contrario desde hace mucho tiempo no dispongo de un sólo día libre", dijo en una reciente entrevista con *La Revista*. A finales del año pasado Raphael, quien triunfó internacionalmente en la década de los 60 con canciones como *Yo soy aquél* o *Cierro mis ojos*, publicó su álbum *Raphael, punto y seguido*. El cantante se niega a revelar su edad ahora que ha pasado el medio siglo (se calcula que tiene 54 años).

M.C.D.2022